Jászfényszaru Város Polgármestere
Iktatószám:
Telefon:57/520-115
E-mail:kiss.katalin@jaszfenyszaru.hu
Tárgy: tájékoztató rendezési tervről
Ügyintéző: Kiss Katalin
Hiv.szám:-

Tájékoztató

Tisztelt Képviselő Testület!

Jászfényszaru Város Hatályos Településrendezési Eszközeinek teljes felülvizsgálata 2017-ben megtörtént, 2018. I.17-én az egységes szerkezetű Helyi Építési Szabályzattal, Szerkezeti Tervvel és Szabályozási Tervvel jóváhagyásra került. Ezt követően a 2020-ban jelzett Sangjin bővítési igényei miatt a 05/16.hrsz-ú erdő részterületre módosítást kezdeményeztünk, annak érdekében, hogy a Sangjin-al szomszédos erdő GIP besorolást kaphasson. A módosítás jóváhagyása 2021.02.08-án megtörtént.

A teljes felülvizsgálat során figyelembe vettünk minden olyan lakossági, gazdasági és önkormányzati igényt ami a felülvizsgálatot megelőzően jelentkezett. A felülvizsgálat során és azóta is azt követően a Város honlapján partnerségi egyeztető felület működik, ahol folyamatosan jelezhetőek a további igények, illetve ezek személyesen és írásban is megtehetőek a Főépítészi Irodán. **A felülvizsgálat óta bárminemű változtatásra vonatkozó lakossági igény nem jelentkezett.**

Az Önkormányzatnál az alábbi önkormányzati illetve gazdasági igények jelentkeztek, mely igények megfontolását illetve azok szükségességének mérlegelését kérjük:

1. **Önkormányzati igényként merült fel hogy lakóövezetekben tiltsuk meg a munkásszállás építésének lehetőségét**, ez annak kapcsán merült fel, hogy az Önkormányzat felé kérelem érkezett arra vonatkozóan, hogy az Önkormányzat írásban támogassa a Honvéd u.33.szám 180.hrsz. alatti ingatlanra tervezett 87 fős munkásszállás építését, mely korábban pályázatra illetve az ÉTDR rendszerben engedélyezésre benyújtottak, de kérték az eljárás felfüggesztését. A nevezett ingatlan Lk-jelű azaz **kisvárosias lakóterület övezeti besorolású, a tervek készítése kapcsán az ingatlanról tőlünk nem informálódtak, településképi véleményt nem kértek, terveket nem kaptunk. A beérkezett levélre nyilatkoztunk, hogy az Önkormányzat az építést a lakosság nyugalmának érdekében nem támogatja.**
   Az országos szabályozás (OTÉK) szabályozza, hogy milyen övezetben építhetőek szállásjellegű épületek és milyen övezetben építhetőek szállásjellegű és munkásszállás épületek. **Lakó övezetben szállásjellegű építhető, de a hatóság értelmezése szerint ez a munkásszállást is magában foglalja,tehát ez azt jelenti hogy az országos előírások alapján (OTÉK) gyakorlatilag bárhová, bármilyen övezetbe építhető munkásszállás funkció. Ezért a lakóövezetek esetében javasolt a hatályos rendezési terv Helyi Építési Szabályzatának olyan jellegű módosítása, mely kifejezetten megtiltja valamennyi lakóövezetben munkásszállás építését.** Ez egyszerűsített eljárás keretében történhet, mivel csak HÉSZ-t módosítunk,ennek időtartama kb. fél év.

Ennek menete a következő:

1.1. **Képviselő-testületi döntés HÉSZ módosításról.** *(előterjesztés mellékelve- 1.melléklet)*

1.2. **Településrendezési szerződés megkötése településtervezővel.** (Előzetes telefonos tájékozódás szerint a VÁTI nem vállal munkát a megyében és egyéb tervezők sem, az Állami Főépítész valamint az új E-tér rendszerben történő kizárólag elektronikus ügyintézés miatt.)

1.3. **Településfejlesztési döntés és településtervezővel megkötött szerződés birtokában változtatási tilalom rendelhető el az összes változtatandó lakóterületre illetve ennek a lakosságra nézve kedvezőtlen volta miatt kizárólagosan a Hunyadi út 33.szám, 180.hrsz-ú ingatlanra.** Ez a rendezési terv módosításának idejére építési és telekalakítási, azaz változtatási tilalmat jelent fél évre. Ez gyakorlatban azt jelenti, hogy meg lehet akadályozni a kérdéses ingatlanon az építést. A változtatási tilalom érvénybe lépésétől kezdve nem építhet semmit az ingatlanra, a HÉSZ módosítást követően már építhet, de munkásszállást nem. (A konkrétan erre az ingatlanra elrendelt tilalom jogi kérdéseket vethet fel, a teljes lakóterületre elrendelt tilalom viszont nagyon sok lakost akadályozhat mind a telekalakításban, mind bárminemű építésben. Ha nincs tilalom elrendelés és a módosítás alatt ha kap engedélyt, utána annak birtokában építhet.)

1.4. **A változtatási tilalom elrendeléséről kötelező a tulajdonos írásban történő tájékoztatása, és a tilalom elrendelését a Földhivatalnál is be kell jegyeztetni.**

1.5. **Ezt követően indulhat a kizárólag HÉSZ módosítást tartalmazó rendezési terv módosítási eljárás az E-tér rendszerben, mely ebben az esetben történhet egyszerűsített – azaz tárgyalásos eljárással, időtartama így fél év.**

2. **Önkormányzati, illetve hatósági igényként merült fel a hatályos HÉSZ-ben az építési vonal telekhatártól történő maximum 1m-re történő „elhúzásának" pontosítása. A jelenlegi szövegezés:** „13.§.(6) b) Új építés esetén az oldalkerttel szembeni telekhatártól számított 1,0 m-t építési vonalnak kell tekinteni." Az Állami Főépítésszel egyeztetve ez a rendelkezés akkor nem tekinti kötelező érvényűnek azt, hogy 1m-re tehető az épület a telekhatártól ha az „építési vonal" kifejezés helyett az „építési határvonal" kifejezést szerepeltetjük a szövegben. Ez egyszerűsített eljárás keretében történhet, mivel csak HÉSZ-t módosítunk, időtartama kb. fél év és összevonható az 1.pontban nevesített HÉSZ módosítással. *(előterjesztés mellékelve, mely az 1.pontban ismertetett módosítási igényt is tartalmazza- 1.melléklet)*

3. **Önkormányzati igényként merült fel az Ipari területek bővítésének lehetősége. Ezt a felülvizsgálat során is próbáltuk, de az újabb ipari terület igényünk a Földhivatal véleménye miatt elutasításra került.** Újabb ipari övezet kijelölésére csak akkor van lehetőség, ha a hatályos Rendezési Terven Jelölt összes ipari terület igazolható módon betelt, illetve, ha jelenleg iparinak jelölt területet mezőgazdaságivá jelölünk, és helyette másik mezőgazdasági terület ipari területként új terület jelölhető meg, azaz „kicseréljük" Javaslat: a 32.sz. főút (körforgalomból Hatvan felé menő irányban) bal odalán ipari területté jelölt ingatlanok Má általános mezőgazdasági övezetbe sorolása, mert régészeti érintettsége kiemelt mértékű, és a régész a teljes feltárásra 2 évet irányzott elő, mely mind anyagilag, mind időben megterhelő, akár az Önkormányzat, akár a gazdasági szereplők számára. **Kivételt képez ez alól olyan fejlesztés (pl. napelem park) amely nem jár a régészeti lelőhely bolygatásával, de esetleges pályázati forrás elérhetősége miatt pl. GIP terület szükséges hozzá.**
Építési szándék esetén javaslat lehet, egy hasonló méretű ipari övezet jelölése a már meglévő ipari területek környezetében, ahol könnyebben biztosítható a terület biztosítása meglévő vagy új gazdasági szereplők számára. A területek kihasználtságát és az igényt ebben az esetben is bizonyítani kell a Földhivatal felé. *Fentiekhez szabályozási és szerkezeti terv módosítás is szükséges, tehát csak teljes eljárásban történhet, melynek átfutási ideje minimum egy év. (2. melléklet/1-hatályos rendezési terv kivonat régészeti lelőhelyekkel és középfeszültségű elektromos vezetékkel és 2.melléklet/2: a hatályos szerkezeti terven jelölve a lehetséges területek a módosításhoz.)*

4. **Önkormányzati igényként merült fel a Kossuth Lajos út 83.szám 602.hrsz-ú ingatlan előtt, az Önkormányzat által magánszemélynek értékesített fenti ingatlan „terhére", mely a pályázatban is rögzítésre került. Az ingatlanból az úthoz 28 m2 csak úgy tehető hozzá telekhatár-rendezéssel, ha az a szabályozási tervben szerepel. A telekalakításhoz szakhatósági hozzájárulást az Állami Főépítész ad, egyeztettem vele az ügyről, áthidaló megoldás lehet, ha a telekalakítást a következő módon végezzük el, így azonnal is orvosolható a helyzet:** 1.' vázrajzot készítettünk a 28m2 megosztásához, amin a 28 m2 magánútként szerepel. 2.Magánút tulajdonosa lehet az Önkormányzat és bárhol kialakítható a hatályos rendezési terv szerint. 3. A tulajdonviszonyok rendezhetőek. 4. A Kossuth úttal történő összevonás egy későbbi időpontban megoldható, amikor már egyéb okból is módosítani kell nagy, azaz teljes eljárásban a rendezési tervet. *(3.melléklet: szabályozási terven jelölt vázlat a telekalakításra)*

Fentiekkel kapcsolatosan kérem tájékoztatásom szíves elfogadását és a rendezési terv módosítás szükségességének illetve a szükséges módosítás mértékének (egyszerű, csak HÉSZ-t érintő, vagy teljes) mérlegelését, amennyiben szükséges településtervezővel történő véleményezést illetve a tervezésre ajánlat kérését.

Jászfényszaru, 2023. február 01.

Győri Márta

Győriné dr Czeglédi Márta
polgármester h.

JÁSZFÉNYSZARUI KÖZÖS ÖNKORMÁNYZATI HIVATAL
FŐÉPÍTÉSZI IRODA
5126 Jászfényszaru, Szabadság tér 1. | 06/57 520-101 | jaszfenyszaru1@vnet.hu

ssz	megnevezése	kezd vég	yzés, feladat
1	M3 - Felső-Jászság Innovációs Központ "Jászfényszaru Rendezvényház" kialakítása	202 202	mánbyzat (új, multifunkciós csarnok), jogerős
2	*M3 - Felső-Jászság Innovációs Központ "Jászfényszaru Képzési Centrum" kialakítása Jászfényszarun*	*202 202*	*bővítésével, fejlesztésével megvalósítható őbbi megvalósítás.*
3	Elektromos alállomás építése az ipari parkban (20 MW teljesítmény)	202 202	ttó 224.028.000 Ft befizetve (22.04.15.), a érésére módosult 2024.12.31-ére.
4	Az ipari park ivóvízellátásának javítása új kút fúrásával, vastalanító beépítésével. Szennyvíztisztító kapacitásnövelése, és hálózatbővítés az ipari övezet kiszolgálására	202 202	pari, Kereskedelmi és Szolgáltató Zrt-vel, llása) határideje 360 nap - 2023.05.26. A TRV.Zrt. megállapodás szerint 40.000.000 Ft- áros és Mészáros Ipari, Kereskedelmi és hosszabbítva 2023.03.03-áig.
5.1	Közlekedési infrastruktúra fejlesztése az ipari parkban	202 202	becslés: nettó 94.024.334 Ft (2022. május) becslési költség 500.000.000 Ft ányzat saját forrásból, nettó 87.871.536 Ft.
5.2			*alósítás.*
5.3			lat korszerűsítés TOP_Plusz-1.1.3 projektben gatási Szerződés megkötése folyamatban. z. megvalósult, saját forrás: 110.000.000 Ft. entációval rendelkezünk, későbbi megvalósítás.
5.4			, későbbi megvalósítás.
6	*Iparcsarnok építése (2000m2) és útfelújítás*	*202 202*	*ssel rendelkezik: összköltség 734.138eFt, Ft.*
7	Helyi és térségi funkciót betöltő hivatásforgalmú kerékpárút hálózat bővítése	2021 2025	támogatásról döntöttek, támogatási átforrásigény jelentkezik, tervezés a támogatási
8	*Bérlakásprogram Jászfényszarun 1. ütem*	*2024 2027*	*tési, állami támogatás, befektetői- és magántők.*
1-8	összesen		
	közműfejlesztés összesen*		vagy napirenden van.

aktualizálva: 2023.01.27.

A	32-es körforgalom 4. lehajtó és szervízút kialakítése mintegy 3000 m hosszban	
B	kamionparkoló kialakítása	
C	Iparterület-rendezés, területvásárlás	
D	Megújuló energiaforrások hasznosítása	a hasznosítása mélyfúrású kúttal.
E	Raktárkapacitás bővítése	
F	Napelemtároló rendszer kialakítása	lesztés.
G	32-es út Hatvan - Jászberény szakaszának négy	.25. (utóbbi közmeghallgatás).
I	Gázkapacitás	használva.

1.melléklet

Jászfényszaru Város Polgármestere

készítette: Kiss Katalin

Előterjesztés

Jászfényszaru Város Településrendezési Eszközeinek HÉSZ módosításával munkásszállás építésének tiltása lakóövezetekben, illetve „építési vonal" helyett „építési határvonal" szerepeltetése

Tisztelt Képviselő-testület!

1. **Önkormányzati igényként merült fel hogy lakóövezetekben tiltsuk meg a munkásszállás építésének lehetőségét, ez annak kapcsán merült fel, hogy az Önkormányzat felé kérelem érkezett arra vonatkozóan, hogy az Önkormányzat írásban támogassa a Honvéd u.33.szám 180.hrsz. alatti ingatlanra tervezett 87 fős munkásszállás építését,** mely korábban pályázatra illetve az ÉTDR rendszerben engedélyezésre benyújtottak, de kérték az eljárás felfüggesztését. **A nevezett ingatlan Lk-jelű azaz kisvárosias lakóterület övezeti besorolású, a tervek készítése kapcsán az ingatlanról tőlünk nem informálódtak, településképi véleményt nem kértek, terveket nem kaptunk. A beérkezett levélre nyilatkoztunk, hogy az Önkormányzat az építést a lakosság nyugalmának érdekében nem támogatja.**
   Az országos szabályozás (OTÉK) szabályozza, hogy milyen övezetben építhetőek „szállásjellegű" épületek és milyen övezetben építhetőek „szállásjellegű és munkásszállás" épületek. Lakó övezetben „szállásjellegű" építhető, de a hatóság értelmezése szerint ez a munkásszállást is magában foglalja,tehát ez azt jelenti hogy az országos előírások alapján (OTÉK) gyakorlatilag bárhová építhető munkásszállás funkció. **Ezért a lakóövezetek esetében javasolt a hatályos rendezési terv Helyi Építési Szabályzatának olyan jellegű módosítása, mely kifejezetten megtiltja valamennyi lakóövezetben munkásszállás építését.** Ez egyszerűsített eljárás keretében történhet, mivel csak HÉSZ-t módosítunk, időtartama kb. fél év.

2. **Önkormányzati, illetve hatósági igényként merült fel a hatályos HÉSZ-ben az építési vonal telekhatártól történő maximum 1m-re történő „elhúzásának" pontosítása.** A jelenlegi szövegezés: „13.§.(6) b) Új építés esetén az oldalkerttel szembeni telekhatártól számított 1,0 m-t építési vonalnak kell tekinteni." Az Állami Főépítésszel egyeztetve ez a rendelkezés akkor nem tekinti kötelező érvényűnek azt, hogy 1m-re tehető az épület a telekhatártól ha az „építési vonal" kifejezés helyett az „építési határvonal" kifejezést szerepeltetjük a szövegben. Ez egyszerűsített eljárás keretében történhet, mivel csak HÉSZ-t módosítunk, időtartama kb. fél év.

1.melléklet

Mindezek alapján a következő határozati javaslatot terjesztem elő:

...../2023.(II.01.) Képviselő-testületi határozat:
Jászfényszaru Város Településrendezési Eszközeinek HÉSZ módosításával munkásszállás építésének tiltása lakóövezetekben illetve „építési vonal" helyett „építési határvonal" szerepeltetése

Jászfényszaru Város Képviselő-testülete elfogadja Jászfényszaru Város Településrendezési Eszközeinek HÉSZ módosításával munkásszállás építésének kifejezett tiltását lakóövezetekben illetve „építési vonal" helyett „építési határvonal" szerepeltetéssel történő módosítását és felhatalmazza a Polgármestert az ezzel kapcsolatos további intézkedések megtételére.

Végrehajtásért felelős: jegyző
Végrehajtás határnapja: folyamatos

Jászfényszaru, 2023. február 01.

Győriné Dr. Czeglédi Márta
polgármester

2/1.melléklet
Középfeszültségű elektromos hálózat nyomvonala
085/28
085/52
085/38
085/53
SAMSUNG
Ev
Eg
Ma
Gksz-17544
Gksz-15544
Gksz-17546
Gip-17546
Gip-17636
Zkk

2/2.melléklet

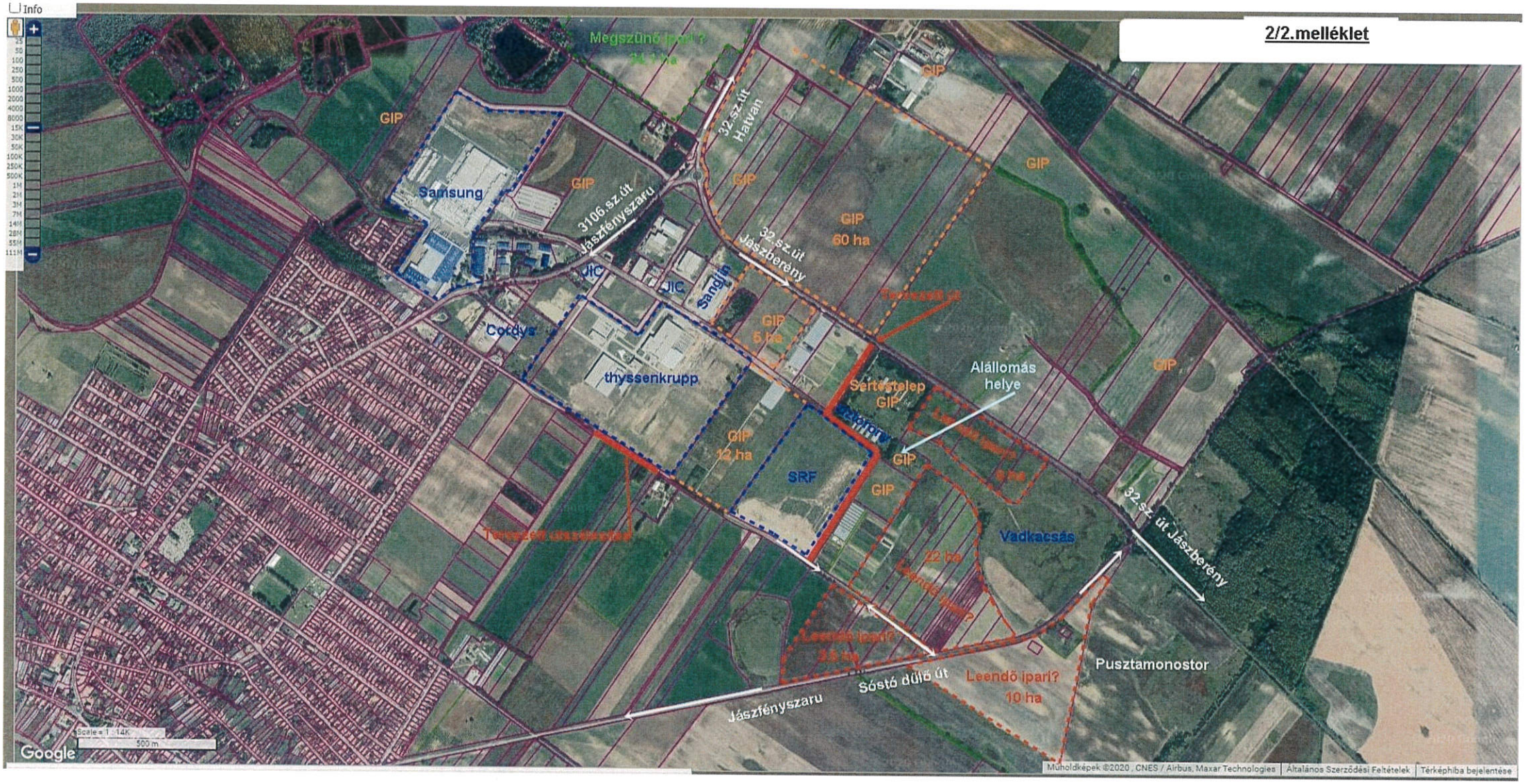

3. MELLÉKLET

Szabályozási tervlap (M=1:1000)

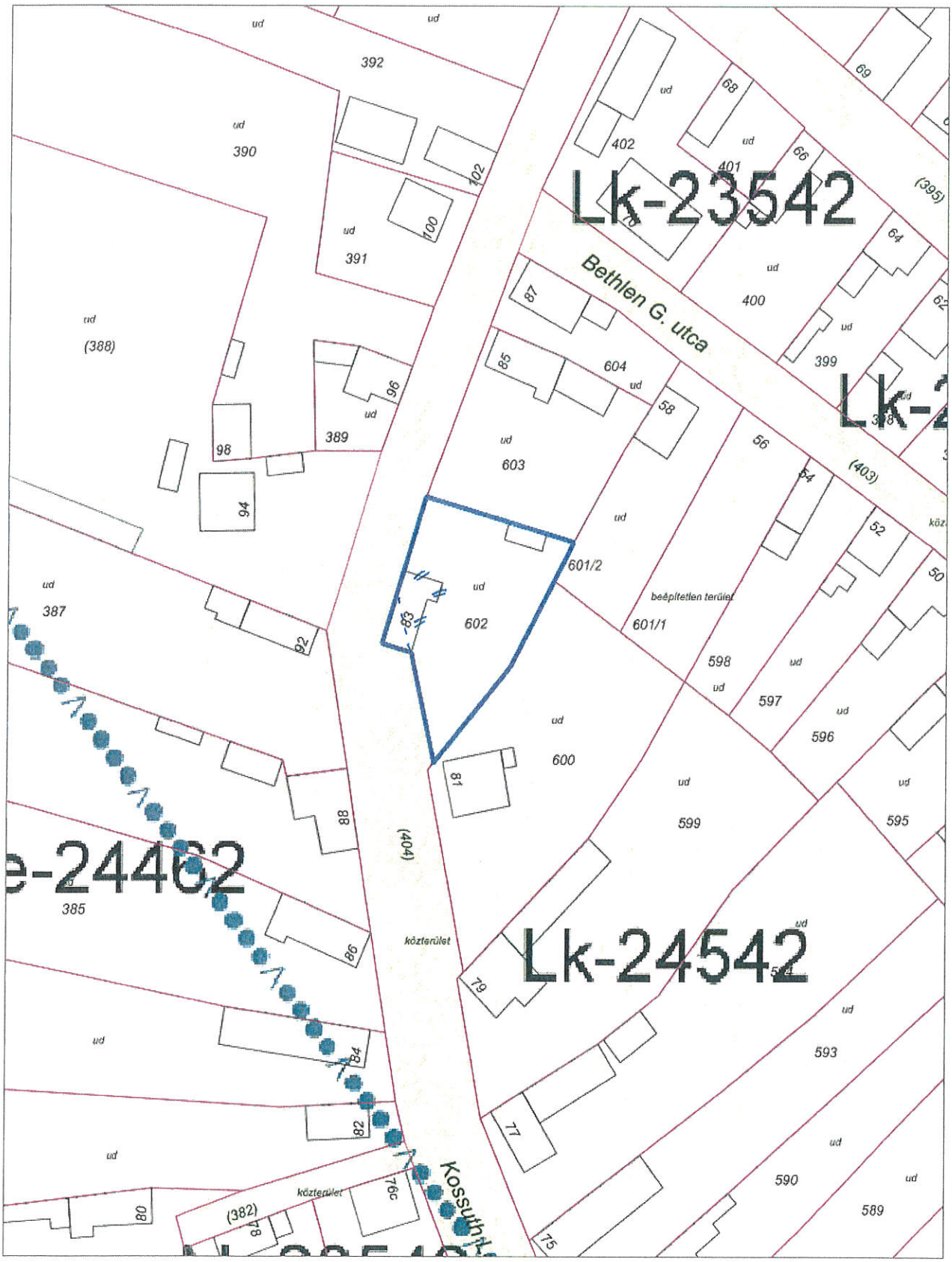

Jászfényszaru Város
Polgármestere

Előterjesztés

Jászfényszaru Város Önkormányzata
2022. évi költségvetéséről szóló 4/2022.(II.25.) sz. rendeletének módosítására

Jászfényszaru Város Önkormányzat Képviselő-testülete fenti számú rendeletében elfogadta 2022. évi költségvetését, azon belül bevételeit, működési-fenntartási és felhalmozási feladatait.

A **BEVÉTELEK** között az alábbi módosítások szükségesek:

Önkormányzat 4.1. MELLÉKLET

1.Önkormányzat működési támogatásai

- köznevelési feladatok támogatása 3.183.880 Ft.
- szociális és gyermekjóléti feladatok támogatására (ágazati pótlék) 42.744.434 Ft.
- gyermekétkeztetési feladatok támogatása 173.623 Ft.
- a huszonötezer főnél nem nagyobb lakosságszámú települési önkormányzatok helyi adó bevétel kiesés ellentételezésének előirányzata 13.441.726 Ft.
- kiegészítő támogatás huszonötezer főnél nem nagyobb lakosságszámú települési önkormányzatok helyi adó bevétel kiesés ellentételezésére 2.412.696 Ft.

2.5. Egyéb működési célú támogatások

- *hivatal:* népszámlálás támogatás 687.708 Ft.

5.2. Szolgáltatások

- *művelődési ház:* rendezvények bevétele 1.320.000 Ft.
- *közvetített szolgáltatások önkormányzat:* továbbszámlázott közüzemi díjak 1.730.000 Ft.

11.3 Állampapírok beváltása 494.580.000 Ft.

13.1 Állami támogatás megelőlegezés 25.688.625 Ft.

13.3. ***Betétek megszüntetése*** 10.970.000.000 Ft.

A bevételi előirányzat *növekedés:* 11.555.962.691 Ft.

A **KIADÁSOK** között a bevételeknek megfelelő módosítások kerültek átvezetésre, valamint a képviselő-testület határozatai alapján az alábbiak kerültek beállításra:

Városi Óvodai intézmény		személyi	járulék	dologi	felhalm.	összesen
jutalom	nettó kieg.	3 878 000				3 878 000
közüzemi díjakra	304/2022. (XI.30.)			3 000 000		3 000 000
vásárolt élelmezésre	304/2022. (XI.30.)			11 000 000		11 000 000
	összesen	**3 878 000**	**0**	**14 000 000**	**0**	**17 878 000**

Gondozási központ		**személyi**	**járulék**	**dologi**	**felhalm.**	**összesen**
képzés	304/2022. (XI.30.)			360 000		360 000
vásárolt élelmezés	304/2022. (XI.30.)			14 000 000		14 000 000
vízszűrőcsere	304/2022. (XI.30.)			250 000		250 000
foglalat és izzócsere	304/2022. (XI.30.)			80 000		80 000
átcsoportosítás /MÁK észrevételek miatt	felhalmozás			-59 000	59 000	0
átcsoportosítás /MÁK észrevételek miatt	felhalmozás			-451 000	451 000	
	összesen	**0**	**0**	**14 180 000**	**510 000**	**14 690 000**
Petőfi Sándor Művelődési Ház és Könyvtár		**személyi**	**járulék**	**dologi**	**felhalm.**	**összesen**
jutalom	nettó	1 411 000				1 411 000
könyvtári könyvek	304/2022. (XI.30.)				500 000	500 000
szakmai rendezvények	304/2022. (XI.30.)			1 320 000		1 320 000
átcsoportosítás	reprezentáció	100 000		-100 000		0
átcsoportosítás/MÁK észrevételek miatt	beruházás			-303 000	303 000	0
	összesen	**1 511 000**	**0**	**917 000**	**803 000**	**3 231 000**
GAMESZ		**személyi**	**járulék**	**dologi**	**felhalm.**	**összesen**
út-híd keret, város-község kiadásaira	304/2022. (XI.30.)			10 488 930		10 488 930
közvilágítás	304/2022. (XI.30.)			6 350 000		6 350 000
buszváró madárhálóval, tüskével felszerelése	304/2022. (XI.30.)			1 932 940		1 932 940
átcsoportosítás /MÁK észrevételek miatt	felhalmozás			-6 629 400	6 629 400	
	összesen	**0**	**0**	**12 142 470**	**6 629 400**	**18 771 870**

Önkormányzat		**személyi**	**járulék**	**dologi**	**támogatás**	**befizetések**	**felhalmozás**	**szoc.kiad.**	**összesen**
Klímatudatos projekt	ajándéktárgy besz.			84 455					84 455
Klímatudatos projekt	szórólap			445 000					445 000
gázterv Szentcsalád tér 12.							120 000		120 000
Gólya 1. bontás				3 556 000					3 556 000
Napfény óvoda előtető							1 181 100		1 181 100
temető kerítés							4 216 403		4 216 403
óvoda villamosmérőhely áthelyezés, járda közvilágítás, iskola kerítés							33 890 458		33 890 458
Bringapark							1		1
Otthonteremtési 2021 keret					13 650 405				13 650 405
kerékpáros híd tervek							15 748 000		15 748 000
óvoda villamosmérőhely áthelyezés, járda közvilágítás, iskola kerítés tervezés							698 500		698 500
polgármester jutalom		1 690 000							1 690 000
alpolgármester jutalom		538 400							538 400
temető hulladékszállítás					434 901				434 901
SRF út, elektromos alállomás összekötő út pótmunka							13 853 353		13 853 353
ipari park pótmunka							5 658 590		5 658 590
Szabadság út 138. kerítés							653 500		653 500
Szabadság út 138. bontás				8 864 600					8 864 600
Trió Tv támogatás					550 000				550 000
szakmai út		1 440 543							1 440 543
fásítás				13 347 000					13 347 000
átcsoportosítás				3 937 008				-3 937 008	0
átcsoportosítás	diákmunka	200		-200					0

jutalom	céltartalékból	1 979 490	107 000						2 086 490
jó tanulók kirándulása	céltartalékból				2 565 000				2 565 000
államkötvény vásárlás				1 875 682					1 875 682
átcsoportosítás					806 388	-806 388			0
közvetített szolgáltatások kiad				1 730 000					1 730 000
útépítés tervezések							5 092 700		5 092 700
útépítés pótmunka							694 989		694 989
zuhanykabin							142 990		142 990
Bajza 2. tűzhely							111 099		111 099
időskorúak fűtési támogatása								5 960 000	5 960 000
összesen:		5 648 633	107 000	33 839 545	18 006 694	-806 388	82 061 683	-3 937 008	134 920 159

Hivatal		*személyi*	*járulék*	*dologi*	**összesen**
népszámlálás támogatás	bevétel	687 708			687 708
szemüveg	átcsoportosítás	50 000		-50 000	0
város rendezv.	céltartalékból		285 830		285 830
város rendezv.	céltartalékból		48 835		48 835
város rendezv.	céltartalékból		22 989		22 989
város rendezv.	céltartalékból	214 750	25 130		239 880
jutalom	céltartalékból	8 751 500			8 751 500
újság cikkírói juttatás	önkorm.finansz.	1 577 680			1 577 680
újság nyomdaköltség	önkorm.finansz.			1 512 248	1 512 248
idősek karácsonya	önkorm.finansz.		149 156		149 156
	összesen	**11 281 638**	**531 940**	**1 462 248**	**13 275 826**

7.3. Pénzeszközök betétként történő elhelyezése: 8.263.500.000 Ft.

A kiadási előirányzat növekedés: 11.555.962.691 Ft.

Tisztelt Képviselő-testület!

A fentiek alapján az alábbi rendelet-tervezetet terjesztjük elő:

Jászfényszaru Város Önkormányzata Képviselő-testületének

.../2023. (II. 2.) önkormányzati rendelete

a Jászfényszaru Város Önkormányzata 2022. évi költségvetési előirányzatainak megállapításáról szóló 4/2022. (II. 25.) önkormányzati rendelet módosításáról

Jászfényszaru Város Képviselő-testülete az Alaptörvény 32. cikk (2) bekezdésében foglalt felhatalmazás alapján, az Alaptörvény 32. cikk (1) f) pontjában és az Államháztartásról szóló 2011. évi CXCV. törvény 23 § (2) bekezdésében meghatározott feladatkörében eljárva, a Jászfényszaru Város Önkormányzata Szervezeti és Működési Szabályzatáról szóló 17/2019.(XI.13.) önkormányzati rendelet 4. § (2) pontjában meghatározott véleményezési jogkörében eljáró Pénzügyi, Ügyrendi, Fejlesztési és Ellenőrzési Bizottság előzetes véleményének kikérésével, a következőket rendeli el:

1. §

A Jászfényszaru Város Önkormányzatának 2022. évi költségvetéséről szóló 4/2022. (II. 25.) önkormányzati rendelet 2. § (1a) bekezdés a) és b) pontja helyébe a következő rendelkezések lépnek:

(A Képviselő-testület a Jászfényszaru Város Önkormányzata 2022. évi költségvetési előirányzatainak módosítását az alábbiak szerint hagyja jóvá:)

„*a)* 2022. módosított bevételi előirányzata **21.554.928.098** Ft, bevételi előirányzat növekedés 11.555.962.691 Ft, **módosított bevételi előirányzat: 33.110.890.789** Ft

b) 2022. módosított kiadási előirányzata **21.554.928.098** Ft, kiadási előirányzat növekedés 11.555.962.691 Ft, **módosított kiadási előirányzat: 33.110.890.789**Ft"

2. §

(1) A Jászfényszaru Város Önkormányzatának 2022. évi költségvetéséről szóló 4/2022. (II. 25.) önkormányzati rendelet 2. melléklete helyébe az 1. melléklet lép.

(2) A Jászfényszaru Város Önkormányzatának 2022. évi költségvetéséről szóló 4/2022. (II. 25.) önkormányzati rendelet 8. melléklete helyébe a 2. melléklet lép.

(3) A Jászfényszaru Város Önkormányzatának 2022. évi költségvetéséről szóló 4/2022. (II. 25.) önkormányzati rendelet 9. melléklete helyébe a 3. melléklet lép.

(4) A Jászfényszaru Város Önkormányzatának 2022. évi költségvetéséről szóló 4/2022. (II. 25.) önkormányzati rendelet 11. melléklete helyébe a 4. melléklet lép.

(5) A Jászfényszaru Város Önkormányzatának 2022. évi költségvetéséről szóló 4/2022. (II. 25.) önkormányzati rendelet 12. melléklete helyébe az 5. melléklet lép.

(6) A Jászfényszaru Város Önkormányzatának 2022. évi költségvetéséről szóló 4/2022. (II. 25.) önkormányzati rendelet 13. melléklete helyébe a 6. melléklet lép.

(7) A Jászfényszaru Város Önkormányzatának 2022. évi költségvetéséről szóló 4/2022. (II. 25.) önkormányzati rendelet 14. melléklete helyébe a 7. melléklet lép.

(8) A Jászfényszaru Város Önkormányzatának 2022. évi költségvetéséről szóló 4/2022. (II. 25.) önkormányzati rendelet 15. melléklete helyébe a 8. melléklet lép.

(9) A Jászfényszaru Város Önkormányzatának 2022. évi költségvetéséről szóló 4/2022. (II. 25.) önkormányzati rendelet 16. melléklete helyébe a 9. melléklet lép.

(10) A Jászfényszaru Város Önkormányzatának 2022. évi költségvetéséről szóló 4/2022. (II. 25.) önkormányzati rendelet 20. melléklete helyébe a 10. melléklet lép.

(11) A Jászfényszaru Város Önkormányzatának 2022. évi költségvetéséről szóló 4/2022. (II. 25.) önkormányzati rendelet 22. melléklete helyébe a 11. melléklet lép.

(12) A Jászfényszaru Város Önkormányzatának 2022. évi költségvetéséről szóló 4/2022. (II. 25.) önkormányzati rendelet 23. melléklete helyébe a 12. melléklet lép.

3. §

Ez a rendelet 2023. február 3-án lép hatályba, és 2023. február 4-én hatályát veszti.

Győriné dr. Czeglédi Márta
polgármester

Dr. Voller Erika
jegyző

Kihirdetési záradék:

Dr. Voller Erika
jegyző

1. melléklet a ...../2022. (.....) önk.rend-hez (a 4/2022.(II.25.) rend.2.melléklete

Jászfényszaru Város Önkormányzat

2022. ÉVI KÖLTSÉGVETÉSÉNEK ÖSSZEVONT MÉRLEGE

B E V É T E L E K

1. sz. táblázat

Ft-ban

Sor-szám	Bevételi jogcím	2022. évi			
		Eredeti előirányzat	Módosított előirányzat	Módosítás	Módosított előirányzat
1.	**Önkormányzat működési támogatásai (1.1.+...+.1.6.)**	**546 976 210**	**568 662 595**	**61 956 358**	**630 618 953**
1.1.	Helyi önkormányzatok működésének általános támogatása	173 716 945	173 716 945		173 716 945
1.2.	Önkormányzatok egyes köznevelési feladatainak támogatása	162 957 300	162 957 300	3 183 880	166 141 180
1.3.	Önkormányzatok szociális és gyermekjóléti feladatainak támogatása	161 510 700	168 849 879	42 744 434	211 594 313
1.4.	Önkormányzatok gyermekétkeztetési feladatainak támogatása	35 858 493	35 858 493	173 623	36 032 116
1.5.	Önkormányzatok kulturális feladatainak támogatása	12 932 772	12 932 772		12 932 772
1.6.	Működési célú központosított előirányzatok		13 441 726	13 441 725	26 883 451
1.7.	Helyi önkormányzatok kiegészítő támogatásai		905 480	2 412 696	3 318 176
2.	**Működési célú támogatások államháztartáson belülről (2.1.+...+.2.5.)**	**51 810 000**	**78 532 328**	**687 708**	**79 220 036**
2.1.	Elvonások és befizetések bevételei				
2.2.	Működési célú garancia- és kezességvállalásból megtérülések				
2.3.	Működési célú visszatérítendő támogatások, kölcsönök visszatérülése				
2.4.	Működési célú visszatérítendő támogatások, kölcsönök igénybevétele				
2.5.	Egyéb működési célú támogatások bevételei	51 810 000	78 532 328	687 708	79 220 036
2.6.	2.5.-ből EU-s támogatás				
3.	**Felhalmozási célú támogatások államháztartáson belülről (3.1.+...+3.5.)**		**84 116 559**		**84 116 559**
3.1.	Felhalmozási célú önkormányzati támogatások				
3.2.	Felhalmozási célú garancia- és kezességvállalásból megtérülések				
3.3.	Felhalmozási célú visszatérítendő támogatások, kölcsönök visszatérülése				
3.4.	Felhalmozási célú visszatérítendő támogatások, kölcsönök igénybevétele				
3.5.	Egyéb felhalmozási célú támogatások bevételei		84 116 559		84 116 559
3.6.	3.5.-ből EU-s támogatás				
4.	**Közhatalmi bevételek (4.1.+4.2.+4.3.+4.4.)**	**2 465 493 000**	**2 465 493 000**		**2 465 493 000**
4.1.	Helyi adók (4.1.1.+4.1.2.)	2 464 493 000	2 464 493 000		2 464 493 000
4.1.1.	- Vagyoni típusú adók	266 993 000	266 993 000		266 993 000
4.1.2.	- Termékek és szolgáltatások adói	2 197 500 000	2 197 500 000		2 197 500 000
4.2.	Gépjárműadó				
4.3.	Egyéb áruhasználati és szolgáltatási adók	1 000 000	1 000 000		1 000 000
4.4.	Egyéb közhatalmi bevételek				
5.	**Működési bevételek (5.1.+...+ 5.10.)**	**137 980 000**	**137 980 000**	**3 050 000**	**141 030 000**
5.1.	Készletértékesítés ellenértéke				
5.2.	Szolgáltatások ellenértéke	49 145 000	49 145 000	1 320 000	50 465 000
5.3.	Közvetített szolgáltatások értéke	8 000 000	8 000 000	1 730 000	9 730 000
5.4.	Tulajdonosi bevételek				
5.5.	Ellátási díjak	70 300 000	70 300 000		70 300 000
5.6.	Kiszámlázott általános forgalmi adó	10 535 000	10 535 000		10 535 000
5.7.	Általános forgalmi adó visszatérítése				
5.8.	Kamatbevételek				
5.9.	Egyéb pénzügyi műveletek bevételei				
5.10.	Egyéb működési bevételek				
6.	**Felhalmozási bevételek (6.1.+...+6.5.)**		**52 086 250**		**52 086 250**
6.1.	Immateriális javak értékesítése				
6.2.	Ingatlanok értékesítése		52 086 250		52 086 250
6.3.	Egyéb tárgyi eszközök értékesítése				
6.4.	Részesedések értékesítése				
6.5.	Részesedések megszűnéséhez kapcsolódó bevételek				
7.	**Működési célú átvett pénzeszközök (7.1. + ... + 7.3.)**				
7.1.	kívülről				
7.2.	kívülről				
7.3.	Egyéb működési célú átvett pénzeszköz				
7.4.	7.3.-ból EU-s támogatás (közvetlen)				
8.	**Felhalmozási célú átvett pénzeszközök (8.1.+8.2.+8.3.)**				
8.1.	kívülről				
8.2.	kívülről				
8.3.	Egyéb felhalmozási célú átvett pénzeszköz				
8.4.	8.3.-ból EU-s támogatás (közvetlen)				
9.	**KÖLTSÉGVETÉSI BEVÉTELEK ÖSSZESEN: (1+...+8)**	**3 202 259 210**	**3 386 870 732**	**65 694 066**	**3 452 564 798**
10.	**Hitel-, kölcsönfelvétel államháztartáson kívülről (10.1.+10.3.)**				
10.1.	Hosszú lejáratú hitelek, kölcsönök felvétele				
10.2.	Likviditási célú hitelek, kölcsönök felvétele pénzügyi vállalkozástól				
10.3.	Rövid lejáratú hitelek, kölcsönök felvétele				
11.	**Belföldi értékpapírok bevételei (11.1. +...+ 11.4.)**			**494 580 000**	**494 580 000**
11.1.	Forgatási célú belföldi értékpapírok beváltása, értékesítése				
11.2.	Forgatási célú belföldi értékpapírok kibocsátása				
11.3.	Befektetési célú belföldi értékpapírok beváltása, értékesítése			494 580 000	494 580 000
11.4.	Befektetési célú belföldi értékpapírok kibocsátása				
12.	**Maradvány igénybevétele (12.1. + 12.2.)**	**1 589 447 372**	**4 440 107 366**		**4 440 107 366**
12.1.	Előző év költségvetési maradványának igénybevétele	1 589 447 372	4 440 107 366		4 440 107 366
12.2.	Előző év vállalkozási maradványának igénybevétele				
13.	**Belföldi finanszírozás bevételei (13.1. + ... + 13.3.)**		**13 727 950 000**	**10 995 688 625**	**24 723 638 625**
13.1.	Államháztartáson belüli megelőlegezések			25 688 625	25 688 625
13.2.	Államháztartáson belüli megelőlegezések törlesztése				
13.3.	Betétek megszüntetése		13 727 950 000	10 970 000 000	24 697 950 000
14.	**Külföldi finanszírozás bevételei (14.1.+...14.4.)**				
14.1.	Forgatási célú külföldi értékpapírok beváltása, értékesítése				
14.2.	Befektetési célú külföldi értékpapírok beváltása, értékesítése				
14.3.	Külföldi értékpapírok kibocsátása				
14.4.	Külföldi hitelek, kölcsönök felvétele				
15.	**Adóssághoz nem kapcsolódó származékos ügyletek bevételei**				
16.	**FINANSZÍROZÁSI BEVÉTELEK ÖSSZESEN: (10. + ... +15.)**	**1 589 447 372**	**18 168 057 366**	**11 490 268 625**	**29 658 325 991**
17.	**(9+16)**	**4 791 706 582**	**21 554 928 098**	**11 555 962 691**	**33 110 890 789**

1. melléklet a ...../2022. (.....) önk.rend-hez (a 4/2022.(II.25.) rend.2.melléklete

Jászfényszaru Város Önkormányzat

2022. ÉVI KÖLTSÉGVETÉSÉNEK ÖSSZEVONT MÉRLEGE

KIADÁSOK

2. sz. táblázat

Ft-ban

Sor-szám	Kiadási jogcímek	2022. évi			
		Eredeti előirányzat	Módosított előirányzat	Módosítás	Módosított előirányzat
1.	**Működési költségvetés kiadásai** (1.1+...+1.5.)	**3 024 126 035**	**3 348 336 201**	**104 265 979**	**3 452 602 180**
1.1.	Személyi juttatások	1 058 163 180	1 141 570 629	22 319 271	1 163 889 900
1.2.	Munkaadókat terhelő járulékok és szociális hozzájárulási adó	211 759 030	224 276 865	638 940	224 915 805
1.3.	Dologi kiadások	788 157 104	924 073 486	76 541 263	1 000 614 749
1.4.	Ellátottak pénzbeli juttatásai	27 493 000	32 493 000	2 022 992	34 515 992
1.5	Egyéb működési célú kiadások	938 553 721	1 025 922 221	2 743 513	1 028 665 734
1.6.	- az 1.5-ből: - Elvonások és befizetések	909 193 721	910 013 109	-806 388	909 206 721
1.7.	- Garancia- és kezességvállalásból kifizetés ÁH-n belül				
1.8.	- Visszatérítendő támogatások, kölcsönök nyújtása ÁH-n belülre				
1.9.	- Visszatérítendő támogatások, kölcsönök törlesztése ÁH-n belülre				
1.10.	- Egyéb működési célú támogatások ÁH-n belülre		1 145 000		1 145 000
1.11.	- Garancia és kezességvállalásból kifizetés ÁH-n kívülre				
1.12.	- Visszatérítendő támogatások, kölcsönök nyújtása ÁH-n kívülre				
1.13.	- Árkiegészítések, ártámogatások				
1.14.	- Kamattámogatások				
1.15.	- Egyéb működési célú támogatások államháztartáson kívülre	29 360 000	114 764 112	3 549 901	118 314 013
2.	**Felhalmozási költségvetés kiadásai** (2.1.+2.3.+2.5.)	**609 166 133**	**888 466 880**	**104 340 876**	**992 807 756**
2.1.	Beruházások	539 740 785	816 230 176	89 884 083	906 114 259
2.2.	2.1.-ből EU-s forrásból megvalósuló beruházás	122 120 483	122 120 483		122 120 483
2.3.	Felújítások		2 811 356		2 811 356
2.4.	2.3.-ból EU-s forrásból megvalósuló felújítás				
2.5.	Egyéb felhalmozási kiadások	69 425 348	69 425 348	14 456 793	83 882 141
2.6.	2.5.-ből - Garancia- és kezességvállalásból kifizetés ÁH-n belülre				
2.7.	- Visszatérítendő támogatások, kölcsönök nyújtása ÁH-n belülre				
2.8.	- Visszatérítendő támogatások, kölcsönök törlesztése ÁH-n belülre				
2.9.	- Egyéb felhalmozási célú támogatások ÁH-n belülre			806 388	806 388
2.10.	- Garancia- és kezességvállalásból kifizetés ÁH-n kívülre				
2.11.	- Visszatérítendő támogatások, kölcsönök nyújtása ÁH-n kívülre				
2.12.	- Lakástámogatás	69 425 348	69 425 348	13 650 405	83 075 753
2.13.	- Egyéb felhalmozási célú támogatások államháztartáson kívülre				
3.	**Tartalékok (3.1.+3.2.)**	**1 138 902 000**	**1 369 582 603**	**2 078 895 836**	**3 448 478 439**
3.1.	Általános tartalék		397 864 193	2 108 885 059	2 506 749 252
3.2.	Céltartalék	1 138 902 000	971 718 410	-29 989 223	941 729 187
4.	**KÖLTSÉGVETÉSI KIADÁSOK ÖSSZESEN (1+2+3)**	**4 772 194 168**	**5 606 385 684**	**2 287 502 691**	**7 893 888 375**
5.	**Hitel-, kölcsöntörlesztés államháztartáson kívülre (5.1. + ... + 5.3.)**				
5.1.	Hosszú lejáratú hitelek, kölcsönök törlesztése				
5.2.	Likviditási célú hitelek, kölcsönök törlesztése pénzügyi vállalkozásnak				
5.3.	Rövid lejáratú hitelek, kölcsönök törlesztése				
6.	**Belföldi értékpapírok kiadásai (6.1. + ... + 6.4.)**		**494 580 000**	**1 004 960 000**	**1 499 540 000**
6.1.	Forgatási célú belföldi értékpapírok vásárlása		494 580 000	-494 580 000	
6.2.	Forgatási célú belföldi értékpapírok beváltása				
6.3.	Befektetési célú belföldi értékpapírok vásárlása			1 499 540 000	1 499 540 000
6.4.	Befektetési célú belföldi értékpapírok beváltása				
7.	**Belföldi finanszírozás kiadásai (7.1. + ... + 7.4.)**	**19 512 414**	**15 453 962 414**	**8 263 500 000**	**23 717 462 414**
7.1.	Államháztartáson belüli megelőlegezések folyósítása				
7.2.	Államháztartáson belüli megelőlegezések visszafizetése	19 512 414	19 512 414		19 512 414
7.3.	Pénzeszközök betétként elhelyezése		15 434 450 000	8 263 500 000	23 697 950 000
7.4.	Pénzügyi lízing kiadásai				
8.	**Külföldi finanszírozás kiadásai (6.1. + ... + 6.4.)**				
8.1.	Forgatási célú külföldi értékpapírok vásárlása				
8.2.	Befektetési célú külföldi értékpapírok beváltása				
8.3.	Külföldi értékpapírok beváltása				
8.4.	Külföldi hitelek, kölcsönök törlesztése				
9.	**FINANSZÍROZÁSI KIADÁSOK ÖSSZESEN: (5.+...+8.)**	**19 512 414**	**15 948 542 414**	**9 268 460 000**	**25 217 002 414**
10.	**KIADÁSOK ÖSSZESEN: (4+9)**	**4 791 706 582**	**21 554 928 098**	**11 555 962 691**	**33 110 890 789**

	KÖLTSÉGVETÉSI, FINANSZÍROZÁSI BEVÉTELEK ÉS KIADÁSOK EGYENLEGE	

3. sz. táblázat

Ft-ban

1	**Költségvetési hiány, többlet (költségvetési bevételek 9. sor - költségvetési kiadások 4. sor) (+/-)**	**-1 569 934 958**	**-2 219 514 952**	**-2 221 808 625**	**-4 441 323 577**
2.	**Finanszírozási bevételek, kiadások egyenlege (finanszírozási bevételek 16. sor - finanszírozási kiadások 9. sor) (+/-)**	**1 569 934 958**	**2 219 514 952**	**2 221 808 625**	**4 441 323 577**

2. melléklet a ……/2022. (….) önkormányzati rendelethez
a 4/2022.(II.25) rend. 8.melléklete

Beruházási (felhalmozási), felújítási kiadások előirányzata beruházásonként, felújításonként

Ft-ban

Önkormányzat

Sorszám		Beruházás megnevezése	Eredeti előirányzat	Módosított előirányzat	Módosítás	Módosított előirányzat
1.		**TOP-1.1.1-16-JN1-2017-00011 projekt**				
	1.1.	Szennyvízcsatorna építés	99 981 761	99 981 761		99 981 761
	1.2.	Gépészet és villamosság kiépítése	21 548 172	21 548 172		21 548 172
	1.3.	műszaki ellenőrzés	590 550	590 550		590 550
	1.4.	pótmunka		4 455 580	5 658 590	10 114 170
2.		**Ingatlan vásárlások, ingatlan fejlesztések**				
	2.1.	Gólya út 1.	3 500 000	3 500 000		3 500 000
	2.2.	Elektromos alállomás csatlakozási díj	201 625 200	201 625 200		201 625 200
	2.3.	Galga híd felújítás	42 164 102	42 164 102		42 164 102
		műszaki ellenőrzés		632 460		632 460
	2.4.	Tompa 7., Bajza 2. gáztervek		160 000		160 000
	2.5.	Útépítés tervezések		5 765 800	5 092 700	10 858 500
	2.6.	Szabadság út 138., kerítés		30 000 000	653 500	30 653 500
	2.7.	Trianon 32-es és Névtelen 3106 csatlakozás + pótmunka		25 605 595	694 989	26 300 584
	2.8.	SRF út és elektromos alállomás összekötő út		97 811 497	13 853 353	111 664 850
		műszaki ellenőrzés				
3.		**Szent Család tér rekonstrukciója**	102 489 000	133 993 585	120 000	134 113 585
4.		**Eszközbeszerzések**				
	4.1.	Pap kastély mosogatógép	200 000	200 000		200 000
	4.2.	Bercsényi 2.b, klíma; mosogatógép;zuhankabin		210 000	142 990	352 990
	4.3.	Bajza 2., vízszerelési anyagok; fűtés; tűzhely		1 916 960	111 099	2 028 059
	4.4.	Emléktábla		285 000		285 000
	4.5.	Pál ház - mikró		22 990		22 990
	4.6.	Óvoda - szivattyúk		606 999		606 999
	4.7.	Deák F.u.1. - klíma		223 520		223 520
5.		**Kamerarendszer**	14 000 000	14 000 000		14 000 000
6.		**Bringapark**		50 449 850	1	50 449 851
7.		**Tornacsarnok**		2 962 910		2 962 910
8.		**Napfény óvoda előtető**		10 875 645	1 181 100	12 056 745
9.		**Kerékpáros híd TOP-PLUSZ-1.1.3. projekt**			15 748 000	15 748 000
10.		**Alsó temető kerítés**			4 216 403	4 216 403
11.		**Óvoda villamosmérőhely áthelyezés, járda közvilágítás, iskola kerítés tervezés és kivitelezés**			34 588 958	34 588 958
			486 098 785	**749 588 176**	**82 061 683**	**831 649 859**

Sorszám		Felújítás megnevezése	Eredeti előirányzat	Módosított előirányzat	Módosítás	Módosított előirányzat
1.		TrvZrt szivattyú felújítások		2 811 356		2 811 356
		ÖSSZESEN:		2 811 356		2 811 356

Jászfényszarui Közös Önkormányzati Hivatal

Sorszám		Beruházás megnevezése	Eredeti előirányzat	Módosított előirányzat	Módosítás	Módosított előirányzat
1.		Számítástechnikai eszközök, szoftverek	6 500 000	6 500 000		6 500 000
2.						
3.						
		ÖSSZESEN:	**6 500 000**	**6 500 000**		**6 500 000**

2. melléklet a ……/2022. (….) önkormányzati rendelethez
a 4/2022.(II.25) rend. 8.melléklete

Jászfényszarui Napfény Óvoda

Sorszám		Beruházás megnevezése	Eredeti előirányzat	Módosított előirányzat	Módosítás	Módosított előirányzat
1.		KRESZ-pálya	5 757 000	6 124 000		6 124 000
2.		udvari hinta	4 617 000	4 617 000		4 617 000
3.		bútor anyag+munkadíj	1 200 000	1 172 000		1 172 000
4.		udvari szemétgyűjtők	180 000	263 000		263 000
5.		irodaszék		28 000		28 000
		ÖSSZESEN:	**11 754 000**	**12 204 000**		**12 204 000**

Jászfényszaru Város Gondozási Központja

Sorszám		Beruházás megnevezése	Eredeti előirányzat	Módosított előirányzat	Módosítás	Módosított előirányzat
1.		számítástechnikai eszközök-- Idősek Otthona	500 000	500 000		500 000
2.		számítástechnikai eszközök-- Idősek klubja	500 000	500 000		500 000
3.		2db szolgálati kerékpár		200 000		200 000
4.		sövényvágó		50 000		50 000
5.		vérnyomásmérő/koleszterinmérő			59 000	59 000
		ÖSSZESEN:	**1 000 000**	**1 250 000**	**59 000**	**1 309 000**

Petőfi Sándor Művelődési Ház és Könyvtár Jászfényszaru

Sorszám		Beruházás megnevezése	Eredeti előirányzat	Módosított előirányzat	Módosítás	Módosított előirányzat
1.		ping-pong asztal	100 000	100 000		100 000
2.		drón	220 000	220 000		220 000
3.		2db sátor	300 000	300 000		300 000
4.		színpadtechnika	600 000	600 000	303 000	903 000
5.		informatikai eszközök pótlása	1 000 000	1 000 000		1 000 000
6.		könyvtári könyvek	1 200 000	1 200 000	500 000	1 700 000
		ÖSSZESEN:	**3 420 000**	**3 420 000**	**803 000**	**4 223 000**

GAMESZ

Sorszám		Beruházás megnevezése	Eredeti előirányzat	Módosított előirányzat	Módosítás	Módosított előirányzat
1.		Eszközök	7 000 000	11 300 000		11 300 000
2.		köztéri fénydekoráció	3 468 000	3 468 000		3 468 000
3.		erdészeti tuskózúzó	11 000 000	11 000 000		11 000 000
4.		Nissan Cabstar használt kosaras emelő	9 500 000	9 500 000		9 500 000
5.		Aggregátor		8 000 000		8 000 000
		ÖSSZESEN:	**30 968 000**	**43 268 000**		**43 268 000**

3. melléklet a ..../2022. (...) önkormányzati rendelethez
(a 4/2022.(II.25.) rendelet 9. melléklete)

Jászfényszaru Város Önkormányzat 2022. évi felhalmozási céltartaléka

Ft-ban

Sor-szám		Megnevezés	Előirányzat	Módosított előirányzat	Módosítás	Módosított előirányzat
1.		Települési vízellátás felújításának hosszútávú tartalé	52 428 000	52 428 000		52 428 000
2.		Homlokzatfelújítási alap	5 000 000	5 000 000		5 000 000
3.		Építésügyi kötelezésekre alap	5 000 000	5 000 000		5 000 000
4.		M3 Innovációs központ	500 000 000	500 000 000		500 000 000
5.		Bontási támogatás	5 000 000	5 000 000		5 000 000
6.		Közlekedésfejlesztés	300 000 000	202 188 503		202 188 503
7.		Ingatlanok felújítására	20 000 000	16 859 531		16 859 531
8.		Ingatlan vásárlásra (út, játszótér stb kialakításhoz)	50 000 000	50 000 000		50 000 000
9.		Bölcsőde/kiskapu, kerítés, fedett kerékpártároló, utcafronti kert	3 454 000	3 454 000		3 454 000
10.		Óvoda teraszok befedése	11 697 000	1 827 195	-1 827 195	
		Felhalmozási céltartalék összesen:	**952 579 000**	**841 757 229**	**-1 827 195**	**839 930 034**

Jászfényszaru Város Önkormányzat 2022. évi működési céltartaléka

Sor-szám		Megnevezés	Előirányzat	Módosított előirányzat	Módosítás	Módosított előirányzat
1.		Talentum ösztöndíj program	5 000 000	5 000 000		5 000 000
2.		Közalkalmazottak, köztisztviselők 1 havi juttatásra való kiegészítésre és intézményvezetők juttatására	81 125 000	76 322 000	-10 944 990	65 377 010
3.		Gondozási Központ (Gazdag néni ingatlan felajánlásb	198 000	198 000		198 000
4.		Város rendezvényeire	35 000 000	3 441 181	-239 880	3 201 301
5.		Civil szervezetek támogatása (kérelmek elbírálásakor figyelembe vételre kerül a korábbi években elmaradt programokra nyújtott támogatás)	40 000 000	0		
6.		Javíts, hogy jutalmazhassalak	3 000 000	3 000 000	-2 565 000	435 000
7.		Fásításra	12 000 000	12 000 000	-12 000 000	
8.		Polgármesteri keret	5 000 000	5 000 000	-2 412 158	2 587 842
9.		GAMESZ - üzemeltetési szolgáltatások	5 000 000	5 000 000		5 000 000
10.		Aggregátorok beszerzésére		20 000 000		20 000 000
		Működési céltartalék összesen:	**186 323 000**	**129 961 181**	**-28 162 028**	**101 799 153**

1 138 902 000 971 718 410 -29 989 223 941 729 187

4. melléklet a .../2022. önkormányzati rendelethez
a 4/2022.(II.25.) rend. 11. melléklete

Költségvetési szerv megnevezése	Önkormányzat	01			
Feladat megnevezése	Összes bevétel, kiadás	Eredeti előirányzat	Módosított előirányzat	Módosítás	Módosított előirányzat

Ft-ban

Száma	Előirányzat-csoport, kiemelt előirányzat megnevezése	2022			
	Bevételek				
1.	**Önkormányzat működési támogatásai (1.1.+...+.1.6.)**	**546 976 210**	**568 662 595**	**61 956 358**	**630 618 953**
1.1.	Helyi önkormányzatok működésének általános támogatása	173 716 945	173 716 945		173 716 945
1.2.	Önkormányzatok egyes köznevelési feladatainak támogatása	162 957 300	162 957 300	3 183 880	166 141 180
1.3.	Önkormányzatok szociális és gyermekjóléti feladatainak támogatása	161 510 700	168 849 879	42 744 434	211 594 313
1.4.	Önkormányzatok gyermekétkeztetési feladatainak támogatása	35 858 493	35 858 493	173 623	36 032 116
1.5.	Önkormányzatok kulturális feladatainak támogatása	12 932 772	12 932 772		12 932 772
1.6.	Működési célú központosított előirányzatok	0	13 441 726	13 441 725	26 883 451
1.7.	Helyi önkormányzatok kiegészítő támogatásai		905 480	2 412 696	3 318 176
2.	**Működési célú támogatások államháztartáson belülről (2.1.+...+.2.5.)**	**37 270 000**	**39 911 304**	**0**	**39 911 304**
2.1.	Elvonások és befizetések bevételei				
2.2.	Működési célú garancia- és kezességvállalásból megtérülések				
2.3.	Működési célú visszatérítendő támogatások, kölcsönök visszatérülése				
2.4.	Működési célú visszatérítendő támogatások, kölcsönök igénybevétele				
2.5.	Egyéb működési célú támogatások bevételei	37 270 000	39 911 304		39 911 304
2.6.	2.5.-ből EU-s támogatás				
3.	**Felhalmozási célú támogatások államháztartáson belülről (3.1.+...+3.5.)**	**0**	**84 116 559**	**0**	**84 116 559**
3.1.	Felhalmozási célú önkormányzati támogatások				0
3.2.	Felhalmozási célú garancia- és kezességvállalásból megtérülések				
3.3.	Felhalmozási célú visszatérítendő támogatások, kölcsönök visszatérülése				
3.4.	Felhalmozási célú visszatérítendő támogatások, kölcsönök igénybevétele				
3.5.	Egyéb felhalmozási célú támogatások bevételei		84 116 559		84 116 559
3.6.	3.5.-ből EU-s támogatás				0
4.	**Közhatalmi bevételek (4.1.+4.2.+4.3.+4.4.)**	**2 465 493 000**	**2 465 493 000**	**0**	**2 465 493 000**
4.1.	Helyi adók (4.1.1.+4.1.2.)	2 464 493 000	2 464 493 000	0	2 464 493 000
4.1.1.	- Vagyoni típusú adók	266 993 000	266 993 000		266 993 000
4.1.2.	- Termékek és szolgáltatások adói	2 197 500 000	2 197 500 000		2 197 500 000
4.2.	Gépjárműadó				0
4.3.	Egyéb áruhasználati és szolgáltatási adók	1 000 000	1 000 000		1 000 000
4.4.	Egyéb közhatalmi bevételek	0			
5.	**Működési bevételek (5.1.+...+ 5.10.)**	**45 328 000**	**45 328 000**	**1 730 000**	**47 058 000**
5.1.	Készletértékesítés ellenértéke	0			
5.2.	Szolgáltatások ellenértéke	36 000 000	36 000 000		36 000 000
5.3.	Közvetített szolgáltatások értéke	0	0	1 730 000	1 730 000
5.4.	Tulajdonosi bevételek	0			0
5.5.	Ellátási díjak	0	0		0
5.6.	Kiszámlázott általános forgalmi adó	9 328 000	9 328 000		9 328 000
5.7.	Általános forgalmi adó visszatérítése	0	0		0
5.8.	Kamatbevételek				0
5.9.	Egyéb pénzügyi műveletek bevételei				
5.10.	Egyéb működési bevételek				
6.	**Felhalmozási bevételek (6.1.+...+6.5.)**	**0**	**52 086 250**	**0**	**52 086 250**
6.1.	Immateriális javak értékesítése				
6.2.	Ingatlanok értékesítése		52 086 250		52 086 250
6.3.	Egyéb tárgyi eszközök értékesítése				
6.4.	Részesedések értékesítése				
6.5.	Részesedések megszűnéséhez kapcsolódó bevételek				
7.	**Működési célú átvett pénzeszközök (7.1. + ... + 7.3.)**	**0**	**0**	**0**	**0**
7.1.	Működési célú garancia- és kezességvállalásból megtérülések ÁH-n kívülről				
7.2.	kívülről				
7.3.	Egyéb működési célú átvett pénzeszköz				
7.4.	7.3.-ból EU-s támogatás (közvetlen)				
8.	**Felhalmozási célú átvett pénzeszközök (8.1.+8.2.+8.3.)**	**0**	**0**	**0**	**0**
8.1.	Felhalm. célú garancia- és kezességvállalásból megtérülések ÁH-n kívülről				
8.2.	Felhalm. célú visszatérítendő támogatások, kölcsönök visszatér. ÁH-n kívülről				
8.3.	Egyéb felhalmozási célú átvett pénzeszköz				
8.4.	8.3.-ból EU-s támogatás (közvetlen)				
9.	**KÖLTSÉGVETÉSI BEVÉTELEK ÖSSZESEN: (1+...+8)**	**3 095 067 210**	**3 255 597 708**	**63 686 358**	**3 319 284 066**
10.	**Hitel-, kölcsönfelvétel államháztartáson kívülről (10.1.+10.3.)**	**0**	**0**	**0**	**0**
10.1.	Hosszú lejáratú hitelek, kölcsönök felvétele				
10.2.	Likviditási célú hitelek, kölcsönök felvétele pénzügyi vállalkozástól				
10.3.	Rövid lejáratú hitelek, kölcsönök felvétele				
11.	**Belföldi értékpapírok bevételei (11.1. +...+ 11.4.)**	**0**	**0**	**494 580 000**	**494 580 000**
11.1.	Forgatási célú belföldi értékpapírok beváltása, értékesítése				
11.2.	Forgatási célú belföldi értékpapírok kibocsátása				
11.3.	Befektetési célú belföldi értékpapírok beváltása, értékesítése			494 580 000	494 580 000
11.4.	Befektetési célú belföldi értékpapírok kibocsátása				
12.	**Maradvány igénybevétele (12.1. + 12.2.)**	**1 589 447 372**	**4 435 764 545**	**0**	**4 435 764 545**
12.1.	Előző év költségvetési maradványának igénybevétele	1 589 447 372	4 435 764 545		4 435 764 545
12.2.	Előző év vállalkozási maradványának igénybevétele				

4. melléklet a .../2022. önkormányzati rendelethez
a 4/2022.(II.25.) rend. 11. melléklete

Költségvetési szerv megnevezése	Önkormányzat	01			
Feladat megnevezése	Összes bevétel, kiadás	Eredeti előirányzat	Módosított előirányzat	Módosítás	Módosított előirányzat

Ft-ban

Száma	Előirányzat-csoport, kiemelt előirányzat megnevezése	2022			
13.	**Belföldi finanszírozás bevételei (13.1. + ... + 13.3.)**	**0**	**13 727 950 000**	**10 995 688 625**	**24 723 638 625**
13.1.	Államháztartáson belüli megelőlegezések			25 688 625	25 688 625
13.2.	Államháztartáson belüli megelőlegezések törlesztése				
13.3.	Betétek megszüntetése		13 727 950 000	10 970 000 000	24 697 950 000
14.	**Külföldi finanszírozás bevételei (14.1.+...14.4.)**	**0**	**0**	**0**	**0**
14.1.	Forgatási célú külföldi értékpapírok beváltása, értékesítése				
14.2.	Befektetési célú külföldi értékpapírok beváltása, értékesítése				
14.3.	Külföldi értékpapírok kibocsátása				
14.4.	Külföldi hitelek, kölcsönök felvétele				
15.	**Adóssághoz nem kapcsolódó származékos ügyletek bevételei**				
16.	**FINANSZÍROZÁSI BEVÉTELEK ÖSSZESEN: (10. + ... +15.)**	**1 589 447 372**	**18 163 714 545**	**11 490 268 625**	**29 653 983 170**
17.	**BEVÉTELEK ÖSSZESEN: (9+16)**	**4 684 514 582**	**21 419 312 253**	**11 553 954 983**	**32 973 267 236**

Kiadások					
1.	**Működési költségvetés kiadásai** (1.1+...+1.5.)	**1 348 098 900**	**1 508 196 105**	**44 361 683**	**1 552 557 788**
1.1.	Személyi juttatások	86 413 855	102 592 058	5 648 633	108 240 691
1.2.	Munkaadókat terhelő járulékok és szociális hozzájárulási adó	17 408 220	19 847 881	107 000	19 954 881
1.3.	Dologi kiadások	278 230 104	327 340 945	33 839 545	361 180 490
1.4.	Ellátottak pénzbeli juttatásai	27 493 000	32 493 000	2 022 992	34 515 992
1.5	Egyéb működési célú kiadások	938 553 721	1 025 922 221	2 743 513	1 028 665 734
1.6.	- az 1.5-ből: - Elvonások és befizetések	909 193 721	910 013 109	-806 388	909 206 721
1.7.	- Garancia- és kezességvállalásból kifizetés ÁH-n belülre	0	0		0
1.8.	- Visszatérítendő támogatások, kölcsönök nyújtása ÁH-n belülre	0	0		0
1.9.	- Visszatérítendő támogatások, kölcsönök törlesztése ÁH-n belülre	0	0		0
1.10.	- Egyéb működési célú támogatások ÁH-n belülre	0	1 145 000		1 145 000
1.11.	- Garancia és kezességvállalásból kifizetés ÁH-n kívülre	0	0		0
1.12.	- Visszatérítendő támogatások, kölcsönök nyújtása ÁH-n kívülre	0	0		0
1.13.	- Árkiegészítések, ártámogatások	0	0		0
1.14.	- Kamattámogatások	0	0		0
1.15.	- Egyéb működési célú támogatások államháztartáson kívülre	29 360 000	114 764 112	3 549 901	118 314 013
2.	**Felhalmozási költségvetés kiadásai** (2.1.+2.3.+2.5.)	**555 524 133**	**821 824 880**	**96 398 476**	**918 223 356**
2.1.	Beruházások	486 098 785	749 588 176	81 941 683	831 529 859
2.2.	2.1.-ből EU-s forrásból megvalósuló beruházás	122 120 483	122 120 483		122 120 483
2.3.	Felújítások		2 811 356	0	2 811 356
2.4.	2.3.-ból EU-s forrásból megvalósuló felújítás				
2.5.	Egyéb felhalmozási kiadások	69 425 348	69 425 348	14 456 793	83 882 141
2.6.	2.5.-ből - Garancia- és kezességvállalásból kifizetés ÁH-n belülre				
2.7.	- Visszatérítendő támogatások, kölcsönök nyújtása ÁH-n belülre				
2.8.	- Visszatérítendő támogatások, kölcsönök törlesztése ÁH-n belülre				
2.9.	- Egyéb felhalmozási célú támogatások ÁH-n belülre			806 388	806 388
2.10.	- Garancia- és kezességvállalásból kifizetés ÁH-n kívülre				
2.11.	- Visszatérítendő támogatások, kölcsönök nyújtása ÁH-n kívülre				
2.12.	- Lakástámogatás	69 425 348	69 425 348	13 650 405	83 075 753
2.13.	- Egyéb felhalmozási célú támogatások államháztartáson kívülre				0

4. melléklet a .../2022. önkormányzati rendelethez
a 4/2022.(II.25.) rend. 11. melléklete

Költségvetési szerv megnevezése	Önkormányzat	01			
Feladat megnevezése	Összes bevétel, kiadás	Eredeti előirányzat	Módosított előirányzat	Módosítás	Módosított előirányzat

Ft-ban

Száma	Előirányzat-csoport, kiemelt előirányzat megnevezése	2022			
3.	**Tartalékok (3.1.+3.2.)**	**1 138 902 000**	**1 369 582 603**	**2 078 895 836**	**3 448 478 439**
3.1.	Általános tartalék		397 864 193	2 108 885 059	2 506 749 252
3.2.	Céltartalék	1 138 902 000	971 718 410	-29 989 223	941 729 187
4.	**KÖLTSÉGVETÉSI KIADÁSOK ÖSSZESEN (1+2+3)**	**3 042 525 033**	**3 699 603 588**	**2 219 655 995**	**5 919 259 583**
5.	**Hitel-, kölcsöntörlesztés államháztartáson kívülre (5.1. + ... + 5.3.)**	**0**	**0**	**0**	**0**
5.1.	Hosszú lejáratú hitelek, kölcsönök törlesztése				
5.2.	Likviditási célú hitelek, kölcsönök törlesztése pénzügyi vállalkozásnak				
5.3.	Rövid lejáratú hitelek, kölcsönök törlesztése				
6.	**Belföldi értékpapírok kiadásai (6.1. + ... + 6.4.)**	**0**	**494 580 000**	**1 004 960 000**	**1 499 540 000**
6.1.	Forgatási célú belföldi értékpapírok vásárlása		494 580 000	-494 580 000	0
6.2.	Forgatási célú belföldi értékpapírok beváltása				
6.3.	Befektetési célú belföldi értékpapírok vásárlása				
6.4.	Befektetési célú belföldi értékpapírok beváltása			1 499 540 000	1 499 540 000
7.	**Belföldi finanszírozás kiadásai (7.1. + ... + 7.4.)**	**19 512 414**	**15 453 962 414**	**8 263 500 000**	**23 717 462 414**
7.1.	Államháztartáson belüli megelőlegezések folyósítása				
7.2.	Államháztartáson belüli megelőlegezések visszafizetése	19 512 414	19 512 414		19 512 414
7.3.	Pénzeszközök betétként elhelyezése		15 434 450 000	8 263 500 000	23 697 950 000
7.4.	Pénzügyi lízing kiadásai				
8.	**Külföldi finanszírozás kiadásai (6.1. + ... + 6.4.)**	**0**	**0**	**0**	**0**
8.1.	Forgatási célú külföldi értékpapírok vásárlása		0		0
8.2.	Befektetési célú külföldi értékpapírok beváltása				
8.3.	Külföldi értékpapírok beváltása				
8.4.	Külföldi hitelek, kölcsönök törlesztése				
9.	**FINANSZÍROZÁSI KIADÁSOK ÖSSZESEN: (5.+...+8.)**	**19 512 414**	**15 948 542 414**	**9 268 460 000**	**25 217 002 414**
10.	**KIADÁSOK ÖSSZESEN: (4+9)**	**3 062 037 447**	**19 648 146 002**	**11 488 115 995**	**31 136 261 997**

Éves engedélyezett létszám előirányzat (fő)	**3,20**	**3,20**		**3,20**
Közfoglalkoztatottak létszáma (fő)				

Intézményfinanszírozás	1 622 477 135	1 771 166 251	65 838 988	1 837 005 239

5. melléklet a ……/2022. (….) önkormányzati rendelethez

a 4/2022.(II.25.) rend. 12. melléklete

Költségvetési szerv megnevezése	Jászfényszarui Közös Önkormányzati Hivatal	02			
Feladat megnevezése	Összes bevétel, kiadás	Eredeti előirányzat	Módosított előirányzat	Módosítás	Módosított előirányzat

Ft-ban

Száma	Előirányzat-csoport, kiemelt előirányzat megnevezése	2022			
	Bevételek				
1.	**Működési bevételek (1.1.+…+1.10.)**	**0**	**0**	**0**	**0**
1.1.	Készletértékesítés ellenértéke				
1.2.	Szolgáltatások ellenértéke				0
1.3.	Közvetített szolgáltatások értéke				0
1.4.	Tulajdonosi bevételek				
1.5.	Ellátási díjak				
1.6.	Kiszámlázott általános forgalmi adó				0
1.7.	Általános forgalmi adó visszatérülése				
1.8.	Kamatbevételek				0
1.9.	Egyéb pénzügyi műveletek bevételei				0
1.10.	Egyéb működési bevételek				0
2.	**Működési célú támogatások államháztartáson belülről (2.1.+…+2.3.)**	**0**	**9 002 829**	**687 708**	**9 690 537**
2.1.	Elvonások és befizetések bevételei				
2.2.	Visszatérítendő támogatások, kölcsönök visszatérülése ÁH-n belülről				
2.3.	Egyéb működési célú támogatások bevételei államháztartáson belülről		9 002 829	687 708	9 690 537
2.4.	- ebből EU támogatás				
3.	**Közhatalmi bevételek**				**0**
4.	**Felhalmozási célú támogatások államháztartáson belülről (4.1.+4.2.)**	**0**	**0**	**0**	**0**
4.1.	Visszatérítendő támogatások, kölcsönök visszatérülése ÁH-n belülről				
4.2.	Egyéb felhalmozási célú támogatások bevételei államháztartáson belülről				
4.3.	- ebből EU-s támogatás				
5.	**Felhalmozási bevételek (5.1.+…+5.3.)**	**0**	**0**	**0**	**0**
5.1.	Immateriális javak értékesítése				
5.2.	Ingatlanok értékesítése				
5.3.	Egyéb tárgyi eszközök értékesítése				
6.	**Működési célú átvett pénzeszközök**				
7.	**Felhalmozási célú átvett pénzeszközök**				
8.	**Költségvetési bevételek összesen (1.+…+7.)**	**0**	**9 002 829**	**687 708**	**9 690 537**
9.	**Finanszírozási bevételek (9.1.+…+9.3.)**	**431 442 135**	**478 042 381**	**12 588 118**	**490 630 499**
9.1.	Költségvetési maradvány igénybevétele		1 315 770		1 315 770
9.2.	Vállalkozási maradvány igénybevétele				
9.3.	Irányító szervi (önkormányzati) támogatás (intézményfinanszírozás)	431 442 135	476 726 611	12 588 118	489 314 729
10.	**BEVÉTELEK ÖSSZESEN: (8.+9.)**	**431 442 135**	**487 045 210**	**13 275 826**	**500 321 036**

	Kiadások				
1.	**Működési költségvetés kiadásai (1.1+…+1.5.)**	**424 942 135**	**480 545 210**	**13 275 826**	**493 821 036**
1.1.	Személyi juttatások	275 549 325	296 026 566	11 281 638	307 308 204
1.2.	Munkaadókat terhelő járulékok és szociális hozzájárulási adó	55 552 810	61 651 103	531 940	62 183 043
1.3.	Dologi kiadások	93 840 000	122 867 541	1 462 248	124 329 789
1.4.	Ellátottak pénzbeli juttatásai				
1.5.	Egyéb működési célú kiadások				
2.	**Felhalmozási költségvetés kiadásai (2.1.+…+2.3.)**	**6 500 000**	**6 500 000**	**0**	**6 500 000**
2.1.	Beruházások	6 500 000	6 500 000		6 500 000
2.2.	Felújítások				
2.3.	Egyéb fejlesztési célú kiadások				
2.4.	- ebből EU-s forrásból tám. megvalósuló programok, projektek kiadásai				
3.	**KIADÁSOK ÖSSZESEN: (1.+2.)**	**431 442 135**	**487 045 210**	**13 275 826**	**500 321 036**

Éves engedélyezett létszám előirányzat (fő)	43	43		43
Közfoglalkoztatottak létszáma (fő)				

6. melléklet a ……/2022. (….) önkormányzati rendelethez

a 4/2022.(II.26.) rend. 13. melléklete

Költségvetési szerv megnevezése	Jászfényszarui Napfény Óvoda	03			
Feladat megnevezése	Összes bevétel, kiadás	Eredeti előirányzat	Módosított előirányzat	Módosítás	Módosított előirányzat

Ft-ban

Száma	Előirányzat-csoport, kiemelt előirányzat megnevezése	2022			
	Bevételek				
1.	**Működési bevételek (1.1.+...+1.10.)**	**7 300 000**	**7 300 000**	**0**	**7 300 000**
1.1.	Készletértékesítés ellenértéke		0		
1.2.	Szolgáltatások ellenértéke		0		
1.3.	Közvetített szolgáltatások értéke	7 000 000	7 000 000		7 000 000
1.4.	Tulajdonosi bevételek		0		0
1.5.	Ellátási díjak	300 000	300 000		300 000
1.6.	Kiszámlázott általános forgalmi adó		0		
1.7.	Általános forgalmi adó visszatérülése		0		
1.8.	Kamatbevételek		0		
1.9.	Egyéb pénzügyi műveletek bevételei		0		
1.10.	Egyéb működési bevételek		0		
2.	**Működési célú támogatások államháztartáson belülről (2.1.+...+2.3.)**	**0**	**0**	**0**	**0**
2.1.	Elvonások és befizetések bevételei		0		
2.2.	Visszatérítendő támogatások, kölcsönök visszatérülése ÁH-n belülről		0		
2.3.	Egyéb működési célú támogatások bevételei államháztartáson belülről				0
2.4.	- ebből EU támogatás		0		
3.	**Közhatalmi bevételek**	**0**	**0**		
4.	**Felhalmozási célú támogatások államháztartáson belülről (4.1.+4.2.)**	**0**	**0**	**0**	**0**
4.1.	Visszatérítendő támogatások, kölcsönök visszatérülése ÁH-n belülről		0		
4.2.	Egyéb felhalmozási célú támogatások bevételei államháztartáson belülről		0		
4.3.	- ebből EU-s támogatás		0		
5.	**Felhalmozási bevételek (5.1.+...+5.3.)**	**0**	**0**	**0**	**0**
5.1.	Immateriális javak értékesítése	0	0		
5.2.	Ingatlanok értékesítése		0		
5.3.	Egyéb tárgyi eszközök értékesítése		0		
6.	**Működési célú átvett pénzeszközök**		**0**		
7.	**Felhalmozási célú átvett pénzeszközök**		**0**		
8.	**Költségvetési bevételek összesen (1.+...+7.)**	**7 300 000**	**7 300 000**	**0**	**7 300 000**
9.	**Finanszírozási bevételek (9.1.+...+9.3.)**	**262 320 000**	**291 798 691**	**17 878 000**	**309 676 691**
9.1.	Költségvetési maradvány igénybevétele		448 995		448 995
9.2.	Vállalkozási maradvány igénybevétele				
9.3.	Irányító szervi (önkormányzati) támogatás (intézményfinanszírozás)	262 320 000	291 349 696	17 878 000	309 227 696
10.	**BEVÉTELEK ÖSSZESEN: (8.+9.)**	**269 620 000**	**299 098 691**	**17 878 000**	**316 976 691**

	Kiadások				
1.	**Működési költségvetés kiadásai (1.1+...+1.5.)**	**257 866 000**	**286 894 691**	**17 878 000**	**304 772 691**
1.1.	Személyi juttatások	162 950 000	175 027 691	3 878 000	178 905 691
1.2.	Munkaadókat terhelő járulékok és szociális hozzájárulási adó	34 085 000	35 066 000		35 066 000
1.3.	Dologi kiadások	60 831 000	76 801 000	14 000 000	90 801 000
1.4.	Ellátottak pénzbeli juttatásai		0		
1.5.	Egyéb működési célú kiadások		0		
2.	**Felhalmozási költségvetés kiadásai (2.1.+...+2.3.)**	**11 754 000**	**12 204 000**	**0**	**12 204 000**
2.1.	Beruházások	11 754 000	12 204 000		12 204 000
2.2.	Felújítások		0		
2.3.	Egyéb fejlesztési célú kiadások		0		
2.4.	- ebből EU-s forrásból tám. megvalósuló programok, projektek kiadásai		0		
3.	**KIADÁSOK ÖSSZESEN: (1.+2.)**	**269 620 000**	**299 098 691**	**17 878 000**	**316 976 691**

Éves engedélyezett létszám előirányzat (fő)	**36,00**	**36,00**		**36,00**
Közfoglalkoztatottak létszáma (fő)				

7. melléklet a ……/2022. (….) önkormányzati rendelethez
a 4/2022.(II.25.) rend. 14. melléklete

Költségvetési szerv megnevezése	Jászfényszaru Város Gondozási Központja	04			
Feladat megnevezése	Összes bevétel, kiadás	Eredeti előirányzat	Módosított előirányzat	Módosítás	Módosított előirányzat

Ft-ban

Száma	Előirányzat-csoport, kiemelt előirányzat megnevezése	2022			
	Bevételek				
1.	**Működési bevételek (1.1.+…+1.10.)**	**70 530 000**	**70 530 000**	**0**	**70 530 000**
1.1.	Készletértékesítés ellenértéke		0	0	
1.2.	Szolgáltatások ellenértéke	530 000	530 000	0	530 000
1.3.	Közvetített szolgáltatások értéke	0	0	0	
1.4.	Tulajdonosi bevételek	0	0	0	
1.5.	Ellátási díjak	70 000 000	70 000 000		70 000 000
1.6.	Kiszámlázott általános forgalmi adó		0	0	
1.7.	Általános forgalmi adó visszatérülése		0	0	
1.8.	Kamatbevételek		0	0	
1.9.	Egyéb pénzügyi műveletek bevételei		0	0	
1.10.	Egyéb működési bevételek		0	0	
2.	**Működési célú támogatások államháztartáson belülről (2.1.+…+2.3.)**	**14 540 000**	**14 540 000**	**0**	**14 540 000**
2.1.	Elvonások és befizetések bevételei		0	0	
2.2.	Visszatérítendő támogatások, kölcsönök visszatérülése ÁH-n belülről		0	0	
2.3.	Egyéb működési célú támogatások bevételei államháztartáson belülről	14 540 000	14 540 000		14 540 000
2.4.	- ebből EU támogatás		0	0	
3.	**Közhatalmi bevételek**	**0**	**0**	**0**	
4.	**Felhalmozási célú támogatások államháztartáson belülről (4.1.+4.2.)**	**0**	**0**	**0**	**0**
4.1.	Visszatérítendő támogatások, kölcsönök visszatérülése ÁH-n belülről		0	0	
4.2.	Egyéb felhalmozási célú támogatások bevételei államháztartáson belülről		0	0	
4.3.	- ebből EU-s támogatás		0	0	
5.	**Felhalmozási bevételek (5.1.+…+5.3.)**	**0**	**0**	**0**	**0**
5.1.	Immateriális javak értékesítése		0	0	
5.2.	Ingatlanok értékesítése		0	0	
5.3.	Egyéb tárgyi eszközök értékesítése		0	0	
6.	**Működési célú átvett pénzeszközök**	**0**	**0**	**0**	
7.	**Felhalmozási célú átvett pénzeszközök**	**0**	**0**	**0**	
8.	**Költségvetési bevételek összesen (1.+…+7.)**	**85 070 000**	**85 070 000**	**0**	**85 070 000**
9.	**Finanszírozási bevételek (9.1.+…+9.3.)**	**372 230 000**	**392 985 000**	**14 690 000**	**407 675 000**
9.1.	Költségvetési maradvány igénybevétele		995 074		995 074
9.2.	Vállalkozási maradvány igénybevétele				
9.3.	Irányító szervi (önkormányzati) támogatás (intézményfinanszírozás)	372 230 000	391 989 926	14 690 000	406 679 926
10.	**BEVÉTELEK ÖSSZESEN: (8.+9.)**	**457 300 000**	**478 055 000**	**14 690 000**	**492 745 000**

	Kiadások				
1.	**Működési költségvetés kiadásai (1.1+…+1.5.)**	**456 300 000**	**476 805 000**	**14 180 000**	**490 985 000**
1.1.	Személyi juttatások	272 692 000	291 480 000		291 480 000
1.2.	Munkaadókat terhelő járulékok és szociális hozzájárulási adó	50 782 000	52 549 000		52 549 000
1.3.	Dologi kiadások	132 826 000	132 776 000	14 180 000	146 956 000
1.4.	Ellátottak pénzbeli juttatásai		0		0
1.5.	Egyéb működési célú kiadások		0		
2.	**Felhalmozási költségvetés kiadásai (2.1.+…+2.3.)**	**1 000 000**	**1 250 000**	**510 000**	**1 760 000**
2.1.	Beruházások	1 000 000	1 250 000	510 000	1 760 000
2.2.	Felújítások		0		
2.3.	Egyéb fejlesztési célú kiadások		0		
2.4.	- ebből EU-s forrásból tám. megvalósuló programok, projektek kiadásai		0		
3.	**KIADÁSOK ÖSSZESEN: (1.+2.)**	**457 300 000**	**478 055 000**	**14 690 000**	**492 745 000**

Éves engedélyezett létszám előirányzat (fő)	**56,4**	**56,4**		**56,4**
Közfoglalkoztatottak létszáma (fő)				

8. melléklet a ……/2022. (….) önkormányzati rendelethez
a 4/2022.(II.25.) rend. 15. melléklete

Költségvetési szerv megnevezése	Petőfi Sándor Művelődési Ház és Könyvtár Jászfényszaru	04			
Feladat megnevezése	Összes bevétel, kiadás	Eredeti előirányzat	Módosított előirányzat	Módosítás	Módosított előirányzat

Ft-ban

Száma	Előirányzat-csoport, kiemelt előirányzat megnevezése	2022			
	Bevételek				
1.	**Működési bevételek (1.1.+…+1.10.)**	**1 800 000**	**1 800 000**	**1 320 000**	**3 120 000**
1.1.	Készletértékesítés ellenértéke		0		
1.2.	Szolgáltatások ellenértéke	1 800 000	1 800 000	1 320 000	3 120 000
1.3.	Közvetített szolgáltatások értéke		0		0
1.4.	Tulajdonosi bevételek		0		0
1.5.	Ellátási díjak		0		0
1.6.	Kiszámlázott általános forgalmi adó		0		0
1.7.	Általános forgalmi adó visszatérülése		0		0
1.8.	Kamatbevételek		0		0
1.9.	Egyéb pénzügyi műveletek bevételei		0		0
1.10.	Egyéb működési bevételek		0		0
2.	**Működési célú támogatások államháztartáson belülről (2.1.+…+2.3.)**	**0**	**15 078 195**	**0**	**15 078 195**
2.1.	Elvonások és befizetések bevételei		0		
2.2.	Visszatérítendő támogatások, kölcsönök visszatérülése ÁH-n belülről		0		
2.3.	Egyéb működési célú támogatások bevételei államháztartáson belülről		15 078 195		15 078 195
2.4.	- ebből EU támogatás		0		
3.	**Közhatalmi bevételek**		**0**		
4.	**Felhalmozási célú támogatások államháztartáson belülről (4.1.+4.2.)**	**0**	**0**	**0**	**0**
4.1.	Visszatérítendő támogatások, kölcsönök visszatérülése ÁH-n belülről		0		
4.2.	Egyéb felhalmozási célú támogatások bevételei államháztartáson belülről		0		
4.3.	- ebből EU-s támogatás		0		
5.	**Felhalmozási bevételek (5.1.+…+5.3.)**		**0**	**0**	**0**
5.1.	Immateriális javak értékesítése		0		
5.2.	Ingatlanok értékesítése		0		
5.3.	Egyéb tárgyi eszközök értékesítése		0		
6.	**Működési célú átvett pénzeszközök**		**0**		
7.	**Felhalmozási célú átvett pénzeszközök**		**0**		
8.	**Költségvetési bevételek összesen (1.+…+7.)**	**1 800 000**	**16 878 195**	**1 320 000**	**18 198 195**
9.	**Finanszírozási bevételek (9.1.+…+9.3.)**	**103 269 000**	**109 960 000**	**1 911 000**	**111 871 000**
9.1.	Költségvetési maradvány igénybevétele		430 733		430 733
9.2.	Vállalkozási maradvány igénybevétele				
9.3.	Irányító szervi (önkormányzati) támogatás (intézmény finanszírozása)	103 269 000	109 529 267	1 911 000	111 440 267
10.	**BEVÉTELEK ÖSSZESEN: (8.+9.)**	**105 069 000**	**126 838 195**	**3 231 000**	**130 069 195**

	Kiadások				
1.	**Működési költségvetés kiadásai (1.1+…+1.5.)**	**101 649 000**	**123 418 195**	**2 428 000**	**125 846 195**
1.1.	Személyi juttatások	45 622 000	56 771 314	1 511 000	58 282 314
1.2.	Munkaadókat terhelő járulékok és szociális hozzájárulási adó	9 188 000	10 289 881		10 289 881
1.3.	Dologi kiadások	46 839 000	56 357 000	917 000	57 274 000
1.4.	Ellátottak pénzbeli juttatásai		0		
1.5.	Egyéb működési célú kiadások		0		
2.	**Felhalmozási költségvetés kiadásai (2.1.+…+2.3.)**	**3 420 000**	**3 420 000**	**803 000**	**4 223 000**
2.1.	Beruházások	3 420 000	3 420 000	803 000	4 223 000
2.2.	Felújítások		0		
2.3.	Egyéb fejlesztési célú kiadások		0		
2.4.	- ebből EU-s forrásból tám. megvalósuló programok, projektek kiadásai		0		
3.	**KIADÁSOK ÖSSZESEN: (1.+2.)**	**105 069 000**	**126 838 195**	**3 231 000**	**130 069 195**

Éves engedélyezett létszám előirányzat (fő)	**8**	**8**		**8**
Közfoglalkoztatottak létszáma (fő)				

9. melléklet a ……/2022. (….) önkormányzati rendelethez

a 4/2022.(II.25.) rend. 16. melléklete

Költségvetési szerv megnevezése	Jászfényszaru Város Önkormányzata GAMESZ	06			
Feladat megnevezése	Összes bevétel, kiadás	Eredeti előirányzat	Módosított előirányzat	Módosítás	Módosított előirányzat

Ft-ban

Száma	Előirányzat-csoport, kiemelt előirányzat megnevezése	2022			
	Bevételek				
1.	**Működési bevételek (1.1.+…+1.10.)**	**13 022 000**	**13 022 000**	**0**	**13 022 000**
1.1.	Készletértékesítés ellenértéke		0	0	
1.2.	Szolgáltatások ellenértéke	10 815 000	10 815 000		10 815 000
1.3.	Közvetített szolgáltatások értéke	1 000 000	1 000 000		1 000 000
1.4.	Tulajdonosi bevételek	0	0		0
1.5.	Ellátási díjak	0	0		0
1.6.	Kiszámlázott általános forgalmi adó	1 207 000	1 207 000		1 207 000
1.7.	Általános forgalmi adó visszatérülése		0		
1.8.	Kamatbevételek		0		
1.9.	Egyéb pénzügyi műveletek bevételei		0		
1.10.	Egyéb működési bevételek		0		
2.	**Működési célú támogatások államháztartáson belülről (2.1.+…+2.3.)**	**0**	**0**	**0**	**0**
2.1.	Elvonások és befizetések bevételei		0		
2.2.	Visszatérítendő támogatások, kölcsönök visszatérülése ÁH-n belülről		0		
2.3.	Egyéb működési célú támogatások bevételei államháztartáson belülről				0
2.4.	- ebből EU támogatás		0		
3.	**Közhatalmi bevételek**		**0**		
4.	**Felhalmozási célú támogatások államháztartáson belülről (4.1.+4.2.)**	**0**	**0**	**0**	**0**
4.1.	Visszatérítendő támogatások, kölcsönök visszatérülése ÁH-n belülről		0		
4.2.	Egyéb felhalmozási célú támogatások bevételei államháztartáson belülről		0		
4.3.	- ebből EU-s támogatás		0		
5.	**Felhalmozási bevételek (5.1.+…+5.3.)**	**0**	**0**	**0**	**0**
5.1.	Immateriális javak értékesítése		0		
5.2.	Ingatlanok értékesítése		0		
5.3.	Egyéb tárgyi eszközök értékesítése				0
6.	**Működési célú átvett pénzeszközök**	**0**	**0**		
7.	**Felhalmozási célú átvett pénzeszközök**	**0**	**0**		
8.	**Költségvetési bevételek összesen (1.+…+7.)**	**13 022 000**	**13 022 000**	**0**	**13 022 000**
9.	**Finanszírozási bevételek (9.1.+…+9.3.)**	**453 216 000**	**502 723 000**	**18 771 870**	**521 494 870**
9.1.	Költségvetési maradvány igénybevétele		1 152 249		1 152 249
9.2.	Vállalkozási maradvány igénybevétele				
9.3.	Irányító szervi (önkormányzati) támogatás (intézményfinanszírozás)	453 216 000	501 570 751	18 771 870	520 342 621
10.	**BEVÉTELEK ÖSSZESEN: (8.+9.)**	**466 238 000**	**515 745 000**	**18 771 870**	**534 516 870**

	Kiadások				
1.	**Működési költségvetés kiadásai (1.1+…+1.5.)**	**435 270 000**	**472 477 000**	**12 142 470**	**484 619 470**
1.1.	Személyi juttatások	214 936 000	219 673 000		219 673 000
1.2.	Munkaadókat terhelő járulékok és szociális hozzájárulási adó	44 743 000	44 873 000		44 873 000
1.3.	Dologi kiadások	175 591 000	207 931 000	12 142 470	220 073 470
1.4.	Ellátottak pénzbeli juttatásai		0		
1.5.	Egyéb működési célú kiadások		0		
2.	**Felhalmozási költségvetés kiadásai (2.1.+…+2.3.)**	**30 968 000**	**43 268 000**	**6 629 400**	**49 897 400**
2.1.	Beruházások	30 968 000	43 268 000	6 629 400	49 897 400
2.2.	Felújítások		0		
2.3.	Egyéb fejlesztési célú kiadások		0		
2.4.	- ebből EU-s forrásból tám. megvalósuló programok, projektek kiadásai		0		
3.	**KIADÁSOK ÖSSZESEN: (1.+2.)**	**466 238 000**	**515 745 000**	**18 771 870**	**534 516 870**

Éves engedélyezett létszám előirányzat (fő)	**48**	**48**		**48**
Közfoglalkoztatottak létszáma (fő)				

10. melléklet a ……/2022. (….) önkormányzati rendelethez

a 4/2022.(II.25.) rend. 20. melléklete

Előirányzat felhasználási terv
2022. évre

Ft-ban

Sor-szám	Megnevezés	Január	Február	Március	Április	Május	Június	Július	Auguszt.	Szept.	Okt.	Nov.	Dec.	Összesen:
1.	*Bevételek*													
2.	Önkormányzatok működési támogatásai	52 551 579	52 551 579	52 551 579	52 551 579	52 551 579	52 551 579	52 551 579	52 551 579	52 551 579	52 551 584	52 551 579	52 551 579	630 618 953
3.	Működési célú támogatások ÁH-on belül	6 601 670	6 601 670	6 601 670	6 601 670	6 601 670	6 601 670	6 601 670	6 601 670	6 601 670	6 601 666	6 601 670	6 601 670	79 220 036
4.	Felhalmozási célú támogatások ÁH-on belül	7 009 713	7 009 713	7 009 713	7 009 713	7 009 713	7 009 713	7 009 713	7 009 716	7 009 713	7 009 713	7 009 713	7 009 713	84 116 559
5.	Közhatalmi bevételek			1 232 746 500						1 232 746 500				2 465 493 000
6.	Működési bevételek	11 752 500	11 752 500	11 752 500	11 752 500	11 752 500	11 752 500	11 752 500	11 752 500	11 752 500	11 752 500	11 752 500	11 752 500	141 030 000
7.	Felhalmozási bevételek							52 086 250						52 086 250
8.	Működési célú átvett pénzeszközök													
9.	Felhalmozási célú átvett pénzeszközök													
10.	Finanszírozási bevételek	2 471 527 166	2 471 527 166	2 471 527 166	2 471 527 166	2 471 527 166	2 471 527 166	2 471 527 166	2 471 527 166	2 471 527 166	2 471 527 166	2 471 527 165	2 471 527 166	29 658 325 991
11.	**Bevételek összesen:**	**2 549 442 628**	**2 549 442 628**	**3 782 189 128**	**2 549 442 628**	**2 549 442 628**	**2 549 442 628**	**2 601 528 878**	**2 549 442 631**	**3 782 189 128**	**2 549 442 629**	**2 549 442 627**	**2 549 442 628**	**33 110 890 789**
12.	*Kiadások*													
13.	Személyi juttatások	96 990 825	96 990 825	96 990 825	96 990 825	96 990 825	96 990 825	96 990 825	96 990 825	96 990 825	96 990 825	96 990 825	96 990 825	1 163 889 900
14.	Munkaadókat terhelő járulékok és szociális hozzájárulási adó	18 742 984	18 742 984	18 742 984	18 742 984	18 742 984	18 742 984	18 742 984	18 742 984	18 742 984	18 742 984	18 742 981	18 742 984	224 915 805
15.	Dologi kiadások	83 384 562	83 384 562	83 384 562	83 384 562	83 384 562	83 384 562	83 384 562	83 384 562	83 384 562	83 384 562	83 384 567	83 384 562	1 000 614 749
16.	Ellátottak pénzbeli juttatásai	2 876 333	2 876 333	2 876 333	2 876 333	2 876 333	2 876 333	2 876 333	2 876 333	2 876 333	2 876 333	2 876 329	2 876 333	34 515 992
17.	Egyéb működési célú kiadások	85 722 145	85 722 145	85 722 145	85 722 145	85 722 145	85 722 145	85 722 145	85 722 145	85 722 145	85 722 145	85 722 145	85 722 139	1 028 665 734
18.	Beruházások	75 509 522	75 509 522	75 509 522	75 509 522	75 509 522	75 509 522	75 509 522	75 509 522	75 509 517	75 509 522	75 509 522	75 509 522	906 114 259
19.	Felújítások		2 811 356											2 811 356
20.	Egyéb felhalmozási kiadások	6 990 178	6 990 178	6 990 178	6 990 178	6 990 178	6 990 178	6 990 178	6 990 178	6 990 178	6 990 178	6 990 178	6 990 183	83 882 141
21.	Általános tartalék											2 506 749 252		2 506 749 252
22.	Céltartalék	78 477 432	78 477 432	78 477 432	78 477 432	78 477 432	78 477 432	78 477 432	78 477 432	78 477 432	78 477 435	78 477 432	78 477 432	941 729 187
23.	Finanszírozási kiadások	19 512 414	2 290 680 909	2 290 680 909	2 290 680 909	2 290 680 909	2 290 680 909	2 290 680 909	2 290 680 909	2 290 680 909	2 290 680 909	2 290 680 909	2 290 680 910	25 217 002 414
24.	**Kiadások összesen:**	**468 206 395**	**2 742 186 246**	**2 739 374 890**	**2 739 374 890**	**2 739 374 890**	**2 739 374 890**	**2 739 374 890**	**2 739 374 890**	**2 739 374 885**	**2 739 374 893**	**5 246 124 140**	**2 739 374 890**	**33 110 890 789**
25.	**Egyenleg**	**2 081 236 233**	**1 888 492 615**	**2 931 306 853**	**2 741 374 591**	**2 551 442 329**	**2 361 510 067**	**2 223 664 055**	**2 033 731 796**	**3 076 546 039**	**2 886 613 775**	**189 932 262**		

11. melléklet a .../2022.(.....) önkormányzati rendelethez
(a 4/2022.(II.25.) rend. 22. melléklete

KIMUTATÁS
a 2022. évben céljelleggel juttatott támogatásokról

Ft-ban

Sor-szám	Támogatott szervezet neve	Támogatás célja	Eredeti előirányzat	Módosított előirányzat	Módosítás	Módosított előirányzat
1.	Otthonteremtési támogatás	2021. évi maradvány	9 425 348	9 425 348	13 650 405	23 075 753
		2022. évi támogatási keret	60 000 000	60 000 000		60 000 000
2.	Trió Tv	működési támogatás	7 260 000	7 260 000	550 000	7 810 000
3.	IV. Béla általános iskola	béren kívüli juttatásra (Szja tv.71.§ alapján)	11 800 000	21 145 600		21 145 600
		működési támogatás	5 000 000	5 000 000		5 000 000
		jó tanulók kirándulása (nem kerül támogatásként átutalásra, csak elszámolásra, MÁK észrevételre került javításra)			2 565 000	2 565 000
4.	Életjáradék		1 800 000	1 800 000		1 800 000
5.	Bontási támogatás		1 500 000	2 000 000		2 000 000
6.	Római Katolikus Egyházközség	szemétszállítás támogatás	2 000 000	2 000 000	434 901	2 434 901
7.	FÉBE	2022 évi működési kiadások (902.000) és programok (1.952.000)		1 260 000		1 260 000
	FÉBE	Városi Vöröskereszt		100 000		100 000
		huszárbandérium		200 000		200 000
8.	Jászfényszaruért Alapítvány	"Elöljárók Élenjárók 2014-2023 kiadvány; emléktábla		1 600 000		1 600 000
9.	Iglice	tábor - Szigetmonostor július 2-6. 60 fő, 5 nap 4 éjszaka		720 000		720 000
	Iglice	tábor - Szigetmonostor július 6-10, 21 fő Hagyományőrzők, 5 nap, 4 éjszaka		252 000		252 000
	Iglice	családi és közösségi programok zenekari költség, színházlátogatás, egyéb		200 000		200 000
	Iglice	viseletek készíttetésére		1 570 000		1 570 000
10.	IV. Béla Ált.Isk.	osztálykirándulásokra (24 osztály,csoport)		1 200 000		1 200 000
	IV. Béla Ált.Isk.	Napközis tábor (pénzügyi bonyolító: FÉBE) 50 fő (5nap) június 20-24.		463 000		463 000
	IV. Béla Ált.Isk.	X. Virgonc tábor (pénzügyi bonyolító:FÉBE) Orfű július 12- 19, 90fő (8nap, 7éj)		1 728 000		1 728 000
11.	BLNT	2022 évi működés és programok		790 000		790 000
	BLNT	Nemzetközi partnertalálkozók		270 000		270 000
	BLNT	Fotóműhely		200 000		200 000
	BLNT	drámapedagógiai műhely tábor Jászfényszaru, jún.27-júl 1.,25 fő (5 nap, 4 éj)		300 000		300 000
12.	Művelődési ház	Vakok és gyengénlátók Egyesülete		120 000		120 000
	Művelődési ház	Őszikék nyugdíjasklub - autóbuszos kirándulások, előadások		400 000		400 000
	Művelődési ház	Yakuzák - eszközök vásárlása,edzőtáborok, versenyeztetés, továbbképzésen való részvétel, egyenpólók, nemzetközi edzőtábor		1 500 000		1 500 000
13.	Tűzoltó Egyesület	2022 évi működésre, eszközbeszerzés, üzemanyag..., tanfolyam		1 200 000		1 200 000
14.	Penczner Pál Alapítvány	tábor - játékos ismerkedés az angol nyelvvel, július 4-8.(5nap) 40 fő		370 000		370 000
	Penczner Pál Alapítvány	2022 évi működési kiadások		220 000		220 000
15.	Jász Vadásztársaság	2022 évi működésre		3 000 000		3 000 000
16.	Jászfényszarui Vadásztársaság	2022 évi működés		1 500 000		1 500 000
17.	Jászfényszarui Római Katolikus Plébánia	Nyitott templomok napja		150 000		150 000
	Jászfényszarui Római Katolikus Plébánia	hittanos napközis tábor, augusztus 1-augusztus 5., 40 fő (5nap)		370 000		370 000
	Jászfényszarui Római Katolikus Plébánia	Szentkúti zarándoklat június		300 000		300 000

11. melléklet a .../2022.(.....) önkormányzati rendelethez
(a 4/2022.(II.25.) rend. 22. melléklete

KIMUTATÁS
a 2022. évben céljelleggel juttatott támogatásokról

	Jászfényszarui Római Katolikus Plébánia	1Úton - zarándoklat a Mária úton		50 000		50 000
18.	Polgárőr Egyesület	2022 évi működésre		2 000 000		2 000 000
19.	Színjátszók Baráti Köre Egyesület	2022 évi működési kiadások és programok, 50 éves jubileum		700 000		700 000
	Színjátszók Baráti Köre Egyesület	külkapcsolatok		300 000		300 000
	Színjátszók Baráti Köre Egyesület	Napsugaras alkotótábor		324 000		324 000
20.	Szilágyi Erzsébet Független Segítő Nőegyle	2022. évi működés, programok		350 000		350 000
21.	Sportegyesület	2022. évi működés labdarúgás, kézilabda, bocsa, birkózók, konditerem fenntartási költség		22 300 000		22 300 000
		2021. évi konditerem működési költségek		3 773 627		3 773 627
		megemelt TAO pály.saját forrás biztosítására		21 453 485		21 453 485
22.	Peter Cerny Alapítvány	működési támogatás		30 000		30 000
23.	Segítő szívvel, jó szándékkal Közh.Al.	Vakok óvodája felszerelések		30 000		30 000
		SE II.sz. Gyermekklinika - 24 órás vérnyomásmérő, veszélyes hulladék szállítás		30 000		30 000
24.	Roma Nemzetiségi Önkormányzat	Május 1, május 21 kulturális program, szeptember kulturális nap		710 000		710 000
		tábor július 11-15, 20 fő, helyben		185 000		185 000
25.	Rendőrőrs Jászfényszaru	túlóra ellentételezés, tárgyi eszköz beszerzés		3 000 000		3 000 000
26.		XXXIII.Tavaszi emlékhadjárat támogatása		250 000		250 000
27.	Jászság Egészségéért Alapítvány	eszközbeszerzés támogatása		584 400		584 400
28.	Jászföld Hagyományőrző Egyesület	hagyományok hétvégéje		250 000		250 000
29.	Jánoshida Önkormányzata	Jász Világtalálkozó		250 000		250 000
30.	Pusztamonostorért Alapítvány			50 000		50 000
31.	J-N-Sz.Megyei Iparkamara	Pelikán kupa		100 000		100 000
32.	támogatás visszafizetés	ASP prokekt			806 388	806 388
		Összesen:	98 785 348	185 334 460	18 006 694	203 341 154

12. melléklet a ……/2022. (….) önkormányzati rendelethez
a 4/2022.(II.25.) rend. 23. melléklete

Szociálpolitikai feladatok 2022. évi tervezett előirányzatai

Ft-ban

Kiadási jogcímek	Eredeti előirányzat	Módosított előirányzat	Módosítás	Módosított előirányzat
054-es rovaton	***27 493 000***	***32 493 000***	***- 3 937 008***	***28 555 992***
Köztemetés	2 000 000	2 000 000		2 000 000
TELEPÜLÉSI SZOCIÁLIS ELLÁTÁSOK				-
Lakhatáshoz kapcsolódó települési támogatás (helyi rendelet 5.§)	13 000 000	13 000 000		13 000 000
Rendkívüli települési támogatás (helyi rendelet 6.§)	3 100 000	3 100 000		3 100 000
Időskorúak támogatása (helyi rendelet 7.§)	5 793 000	5 793 000		5 793 000
Saját jogú öregségi és özvegyi nyugdíjasok támogatása (helyi rendelet 8.§)	500 000	500 000		500 000
Rgyvk-s gyermekek egyszeri juttatás	400 000	400 000		400 000
Maci ovisok térítési díjaira	900 000	900 000		900 000
Védőoltás és beadás költségeire	1 800 000	1 800 000		1 800 000
Szociális tüzifa		5 000 000	- 3 937 008	1 062 992
Összesen:	27 493 000	32 493 000	- 3 937 008	28 555 992

12. melléklet a ……/2022. (….) önkormányzati rendelethez
a 4/2022.(II.25.) rend. 23. melléklete

Szociálpolitikai feladatok 2022. évi tervezett előirányzatai

Ft-ban

Kiadási jogcímek	Eredeti előirányzat	Módosított előirányzat	Módosítás	Módosított előirányzat
054-es rovaton	***27 493 000***	***32 493 000***	***2 022 992***	***34 515 992***
Köztemetés	2 000 000	2 000 000		2 000 000
TELEPÜLÉSI SZOCIÁLIS ELLÁTÁSOK				-
Lakhatáshoz kapcsolódó települési támogatás (helyi rendelet 5.§)	13 000 000	13 000 000		13 000 000
Rendkívüli települési támogatás (helyi rendelet 6.§)	3 100 000	3 100 000		3 100 000
Időskorúak támogatása (helyi rendelet 7.§)	5 793 000	5 793 000		5 793 000
Időskorúak fűtési támogatása			5 960 000	5 960 000
Saját jogú öregségi és özvegyi nyugdíjasok támogatása (helyi rendelet 8.§)	500 000	500 000		500 000
Rgyvk-s gyermekek egyszeri juttatás	400 000	400 000		400 000
Maci ovisok térítési díjaira	900 000	900 000		900 000
Védőoltás és beadás költségeire	1 800 000	1 800 000		1 800 000
Szociális tüzifa		5 000 000	- 3 937 008	1 062 992
Összesen:	27 493 000	32 493 000	2 022 992	34 515 992

Jászfényszaru Város Polgármestere
Iktatószám:
Telefon: +36 57/520-120
E-mail: sandor.matyas@jaszfenyszaru.hu

Tárgy: illetményalap emelése
Ügyintéző: dr. Sándor Mátyás
Hiv.szám: -

Előterjesztés
Egyes illetménnyel kapcsolatos kérdésekről

Tisztelt Képviselő-testület!

Az önkormányzatoknál foglalkoztatott köztisztviselők bérét a Magyar Állam 2008. január 1. óta nem emelte, az illetményalap összege változatlanul 38 650,- ft.
(A köztisztviselők, közalkalmazottak bérét a költségvetési törvényben meghatározott köztisztviselői illetményalap szorzata határozza meg. A szorzószám az eltöltött szolgálati idővel növekedik, ez az előmeneteli rendszer. Ebből adódik, hogy a nominálbérek növekedtek, reálbér növekedés azonban nem volt tapasztalható.)
A Magyarország 2023. évi központi költségvetéséről szóló 2022. évi XXV. törvény 65. § (6) bekezdése 2023. január 1. napjával ismét lehetőséget biztosít az önkormányzat részére, hogy rendeletében magasabb összegben határozza meg az illetményalapot saját forrásai terhére.
Az ezzel járó terheket Jászfényszaru Város Önkormányzata a korábbiakban is vállalta a Jászfényszarui Közös Önkormányzati Hivatalnál foglalkoztatott köztisztviselők vonatkozásában (így a pusztamonostori kirendeltségen dolgozó köztisztviselők vonatkozásában is).
Az emelt összegű illetményalapot az önkormányzat évente állapítja meg. Javaslom az illetményalapot a 2023. évre 73.340,- forint összegben megállapítani, mely 18%-os emelkedés a 2022. évben megállapított illetményekhez képest.
Az illetményalap emelése mellett szól a 2022. éves infláció, melynek mértéke 14,5%-volt, illetve a 2023. évi infláció, mely várhatóan szintén kirívóan magas lesz. Szintén célszerűnek látjuk az illetményalap emelését abból kifolyóan, hogy a garantált bérminimum éves emelkedése miatt a közép- és felsőfokú végzettségű köztisztviselők illetménye között a különbözet évről évre csökken, így bérfeszültséget okoz, és nem segíti elő a felsőfokú végzettséggel rendelkező köztisztviselők felvételét, illetve megtartását.

Hatástanulmány:
Társadalmi hatások: Az anyagi elismerés tovább ösztönzi a Jászfényszarui Közös Önkormányzati Hivatal dolgozóit a hatékony munkavégzésre, ezáltal az önkormányzati feladatok hatékonysága javul.
Adminisztratív: Nincs számottevő adminisztratív hatása.
Pénzügyi: a többletkiadásokat Jászfényszaru Város Önkormányzata fedezni tudja saját bevételei terhére. Az illetményalap növekedése havi bruttó 3.264.600,- forint + szociális hozzájárulási adó többletkiadást jelent az önkormányzatnak, ebből bruttó 314.000,- forint+ szociális hozzájárulási adó a pusztamonostori kirendeltségen foglalkoztatott köztisztviselők illetménynövekedése. Előbbi összegek tartalmazzák a munkaviszonyban foglalkoztatott dolgozók garantált bérminimum emelkedéséből következő kötelező béremelkedést (melynek mértéke 14%), illetve ezen felül további 4% béremelés ellenértékét.
A jogszabály megalkotásának szükségessége, a jogalkotás elmaradásának várható következményei: A jogszabály megalkotását a 15 éve nem növekvő köztisztviselői bérek kérdése miatt szükséges megalkotni, a rendelet el nem fogadása a Jászfényszarui Közös Önkormányzati Hivatal versenyképességének csökkenéséhez vezet, közvetve kihat a kötelező és önként vállalt feladatok ellátására.
A jogszabály alkalmazásához szükséges személyi, szervezeti, tárgyi és pénzügyi feltételek: biztosítottak.

Jászfényszaru, 2023. január 27.

Győri János

Győri János Bertalan
alpolgármester

Jászfényszaru Város Önkormányzata Képviselő-testületének

.../2023. (II. 2.) önkormányzati rendelete

A Jászfényszarui Közös Önkormányzati Hivatallal köztisztviselői jogviszonyban állók illetményével kapcsolatos kérdésekről szóló 20/2022. (XI. 30.) önkormányzati rendelet módosításáról

Jászfényszaru Város Képviselő-testülete az Alaptörvény 32. cikk (1) bekezdés a) pontjában foglalt felhatalmazás alapján, a Magyarország 2023. évi központi költségvetéséről szóló 2022. évi XXV. törvény 65. § (6) bekezdésében, és a közszolgálati tisztviselőkről szóló 2011. évi CXCIX. törvény 234. § (3)-(4) bekezdésében foglalt feladatkörében eljárva a következő rendeletet alkotja:

1. §

A Jászfényszarui Közös Önkormányzati Hivatallal köztisztviselői jogviszonyban állók illetményével kapcsolatos kérdésekről szóló 20/2022. (XI. 30.) önkormányzati rendelet 1. § (1) bekezdése helyébe a következő rendelkezés lép:

„(1) Jászfényszaru Város Képviselő-testülete a Jászfényszarui Közös Önkormányzati Hivatalnál foglalkoztatott köztisztviselők köztisztviselői illetményalapját a 2023. évben 74 340 forintban állapítja meg."

2. §

Az e rendelettel megállapított illetményalapot a 2023. január hóra esedékes illetményekre is alkalmazni kell.

3. §

Ez a rendelet 2023. február 3-án lép hatályba, és 2023. február 4-én hatályát veszti.

Győriné dr. Czeglédi Márta
polgármester

Dr. Voller Erika
jegyző

Kihirdetési záradék:

Dr. Voller Erika
jegyző

Jászfényszaru Város Polgármestere
Iktatószám:
Telefon: +36 57/520-120
E-mail: omkormanyzat@jaszfenyszaru.hu

Tárgy: illetmény emelés
Ügyintéző: Andréné M. Éva
Hiv.szám: -

Előterjesztés
Személyi illetménnyel kapcsolatos kérdésekről

Tisztelt Képviselő-testület!

A Jászfényszarui Közös Önkormányzati Hivatalnál személyi alapbérrel foglalkoztatott köztisztviselők, ügykezelők munkavállalók bérét nem érinti a központi bérrendezés, mely szerint a foglalkoztatottak bére, átlagosan 18%-kal emelkedik 2023. január 1. napjától, ezért az alábbi határozati javaslatot terjesztem a Tisztelt Képviselő-testület elé:

Tisztelettel kérem a Képviselő-testületet, hogy az előterjesztést megtárgyalni és az alábbi határozati javaslatot elfogadni szíveskedjenek.

_____/2023. (II. I.) képviselő-testületi határozata

Személyi illetménnyel kapcsolatos kérdésekről

Jászfényszaru Város Önkormányzat Képviselő-testülete jóváhagyja a Jászfényszarui Közös Önkormányzati Hivatalnál foglalkoztatott, személyi alapbérrel rendelkező köztisztviselők, ügykezelők és munkavállalók bérének 18 %-kal történő megemelését és annak járulékait 2023. január 1. napjával, mely összeget 2023. évi költségvetésében biztosít.

Felelős: Dr. Voller Erika jegyző
Tamus Mária pénzügyi osztályvezető
Határidő: Folyamatos

Jászfényszaru, 2023. február 1.

Győriné dr. Czeglédi Márta
Győriné dr. Czeglédi Márta
polgármester h.

Jászfényszaru Város Polgármestere

Iktatószám:
Telefon: 06/57 520-120
E-mail: sandor.matyas@jaszfenyszaru.hu

Tárgy: Előterjesztés
Ügyintéző: dr. Sándor Mátyás

Előterjesztés
az önkormányzati képviselőnek, a bizottsági elnöknek és tagnak, továbbá a tanácsnoknak járó tiszteletdíjról szóló 4/2020 (II.26.) önkormányzati rendelet módosítására

Tisztelt Képviselő-testület!

Javaslom, hogy az önkormányzati képviselőnek, a bizottsági elnöknek és tagnak, továbbá a tanácsnoknak járó tiszteletdíjról szóló 4/2020 (II.26.) önkormányzati rendeletben foglalt tiszteletdíjakat 18%-kal emeljük meg 2023. január 1. napjától, így a társadalmi megbízatásból fakadó tisztségviseléssel járó anyagi elismerés mértéke követné a munkavégezéssel járó tevékenységből származó elismerés mértékét.

Előzetes hatástanulmány:

Társadalmi hatások: A rendelet elfogadása jelentős társadalmi hatással nem jár.
Pénzügyi hatások: A rendelet elfogadása többletköltséggel jár, mely nem veszélyezteti az önkormányzat kötelezően ellátandó feladatait.
Adminisztratív hatások: A rendelet elfogadása adminisztratív hatással nem jár.

Felelős: Polgármester, Jegyző
Határidő: azonnal

Jászfényszaru, 2023. február 1.

Győri János

Győriné dr. Czeglédi Márta
polgármester h.

Jászfényszaru Város Önkormányzata Képviselő-testületének .../2023. (II. 2.) önkormányzati rendelete

az önkormányzati képviselőnek, a bizottsági elnöknek és tagnak, továbbá a tanácsnoknak járó tiszteletdíjról szóló 4/2020 (II.26.) önkormányzati rendelet módosításáról

Jászfényszaru Város Képviselő-testülete az Alaptörvény 32. cikk (1) bekezdés a) pontjában és a Magyarország helyi önkormányzatairól szóló 2011. évi CLXXXIX. törvény 143. § (4) bekezdés f) pontjában foglalt felhatalmazás alapján, a Magyarország helyi önkormányzatairól szóló 2011. évi CLXXXIX. törvény 35. § (1) bekezdésében meghatározott feladatkörében eljárva a következőket rendeli el:

1. §

Az önkormányzati képviselőnek, a bizottsági elnöknek és tagnak, továbbá a tanácsnoknak járó tiszteletdíjról szóló 4/2020. (II. 26.) önkormányzati rendelet 2. §-a helyébe a következő rendelkezés lép:

„2. §

A tiszteletdíj havi bruttó összege:

a) bizottsági elnök, vagy tanácsnok esetén 292.400,- Ft,
b) önkormányzati képviselő bizottsági tag esetén 222.800,- Ft,
c) önkormányzati képviselő esetén 188.000.- Ft,
d). nem önkormányzati képviselő bizottsági tag esetén 69.600,- Ft."

2. §

Az e rendelettel megállapított díjakat a 2023. január hóra esedékes tiszteletdíjakra is alkalmazni kell.

3. §

Ez a rendelet 2023. február 3-án lép hatályba, és 2023. február 4-én hatályát veszti.

Győriné dr. Czeglédi Márta
polgármester

Dr. Voller Erika
jegyző

Kihirdetési záradék:

Dr. Voller Erika
jegyző

Jászfényszaru Város Polgármestere
Iktatószám:
Telefon: +36 57/520-120
E-mail: onkormanyzat@jaszfenyszaru.hu

Tárgy: előterjesztés Trió Rádió Kft. támogatására
Ügyintéző: Andréné M. Éva
Hiv.szám: -

Előterjesztés
A Trió Rádió Kft. támogatására

Tisztelt Képviselő-testület!

2022. évben a Trió Rádió Kft-t Jászfényszaru Város Önkormányzata 300.000.- Ft/év összeggel támogatta. Minden évben érkezik kérelem az éves díj összegének megemelésére vonatkozóan – ezidáig még nem érkezett meg az erre vonatkozó megkeresés. Ezt megelőzve javaslom az éves díj megemelését 350.000.- Ft/év összegre.

Tisztelettel kérem a Képviselő-testületet, hogy az előterjesztést megtárgyalni és az alábbi határozati javaslatot elfogadni szíveskedjenek.

_____/2023. (II. 01.) képviselő-testületi határozata

Trió Rádió Kft. támogatására

Jászfényszaru Város Képviselő-testülete a Trió Rádió Kft.-t 2023. évben bruttó 350.000.-, Ft/év összeggel támogatja, melyet 2023. évi költségvetésében biztosít. A Képviselő-testület felhatalmazza a Polgármestert a szerződés módosítására.

Határidő: folyamatos
Felelős: Győriné dr. Czeglédi Márta polgármester
Tamus Mária pénzügyi osztályvezető

Jászfényszaru, 2023. január 19.

Győri Tamás
Győriné dr. Czeglédi Márta
polgármester h.

Iktatószám:
Telefon:57/520-101
E-mail:onkormanyzat@jaszfenyszaru.hu

Tárgy: megbízási szerz.
Ügyintéző:Andréné Marton Éva
Hiv.szám:

Előterjesztés
A Jászfényszaru 4. számú vízműkút fúrásával kapcsolatos szakmai feladatok elvégzéséhez megbízás és díjazás meghatározására

Tisztelt Képviselő-testület!

Jászfényszaru Város Önkormányzat Képviselő-testülete a 331/2022. (XII. 14.) képviselő-testületi határozatával a „Jászfényszaru 4. sz. vízműkút fúrása"-ra a beszerzésre irányuló közbeszerzési eljárást megindította.

A Jászfényszaru 4. sz. vízműkút fúrásával kapcsolatban szükségesnek ítélem meg az Önkormányzatunk részéről megbízni Győri János Bertalant a megvalósításához kapcsolódó szakmai feladatok felügyeletére.
A KEHOP pályázat lezárult, így a szakmai feladatok elvégzéséhez kapcsolódó 2017. január 1. napjától érvényes megbízás szerződést Jászfényszaru Város Önkormányzata 2022. december 31. napjával közös megegyezéssel megszüntette.

Tisztelettel kérem a Képviselő-testületet, hogy az előterjesztést megtárgyalni és az alábbi határozati javaslatot elfogadni szíveskedjenek.

_____/2023. (II. 1.) képviselő-testületi határozat

A Jászfényszaru 4. számú vízműkút fúrásával kapcsolatos szakmai feladatok elvégzéséhez megbízás és díjazás meghatározására

Jászfényszaru Város Képviselő-testülete a Jászfényszaru 4. sz. vízműkút fúrásával kapcsolatban megbízza Győri János Bertalant a megvalósításához kapcsolódó szakmai feladatok ellátásával 2023. január 1 napjától 2024. december 31. napjáig.
2023. január 1. napjától Győri János Bertalan részére a díjazást bruttó 126.300.- Ft / hó és járulékai összegben határozza meg, melynek fedezetét mindenkori költségvetése terhére biztosítja. A Képviselő-testület felhatalmazza a Polgármestert a szerződés megkötésére.

Felelős: Győriné dr. Czeglédi Márta polgármester
Tamus Mária pénzügyi osztályvezető
Dr. Voller Erika jegyző
Végrehajtás: folyamatos

Jászfényszaru, 2023. február 1.

Győriné dr. Czeglédi Márta
polgármester

Jászfényszaru Város Polgármestere

Iktatószám: FSZ/ /2023. Tárgy: TERC szoftver frissítéséhez forrás biztosítása.

Telefon: 57/520-103

E-mail: onkromanyzat@jaszfenyszaru.hu Ügyintéző: Illés Péter

ELŐTERJESZTÉS

/ A TERC SILVER költségvetéskészítő szoftver 2023. évi frissítéséhez forrás biztosításáról. /

Tisztelt Képviselő-testület!

Jászfényszaru Város Önkormányzata az 5/2022.(I.19.) Képviselő-testületi határozattal döntött a TERC SILVER költségvetéskészítő szoftver megvásárlásáról. A rendelkezésünkre álló programot frissíteni kell, amely a program valós piaci árakhoz igazodását biztosítja.

A projektiroda és a főépítészi iroda munkája során rendre jelentkeznek olyan tervezési, tervezői költségvetéskészítési feladatok, amelyhez hivatalos tervezői program használata szükséges.

A szoftverfrissítés félévenként esedékes, egész évre vonatkozóan az ár úgy kedvezményes, ha egész évre, egy összegben fizetik meg, ezért javasoljuk egész évre történő kifizetését, amelyhez a nettó 90.000 Ft, Áfa 24.300 Ft, bruttó 114.300 Ft a város 2023. évi költségvetéséből biztosítható.

Kérem a beterjesztett határozati javaslat elfogadását!

Határozati javaslat:

...../2023.(II.1.) határozat

A TERC SILVER költségvetéskészítő szoftver 223 évi frissítéséhez forrás biztosítására.

Jászfényszaru Város Önkormányzata a TERC SILVER költségvetéskészítő szoftvert 2023. évi frissítéséhez 114.300 Ft-ot biztosít a város 2023. évi költségvetéséből.

Határidő: 2023. február 28.

Felelős: Győriné dr. Czeglédi Márta polgármester
Dr. Voller Erika jegyző
Tamus Mária pénzügyi és gazdasági osztály osztályvezető

Végrehajtásért felelős: Illés Péter projektiroda irodavezető

Jászfényszaru, 2023. január 12.

Tisztelettel:

Győriné dr. Czeglédi Márta
polgármester h.

Feljegyzés: készült a Jászfényszarui Közös Önkormányzati Hivatal Pénzügyi és Gazdasági Osztály projektirodájában 2023.01.12-én a TERC tervezőszoftver frissítéséről.

Jászfényszaru Város Önkormányzata az 5/2022.(I.19.) Képviselő-testületi határozatával döntött a TERC SILVER költségkészítő szoftver megvásárlásáról. A szoftvert félévenként frissítik (aktualizálják), a 2023. év első félévére vonatkozó frissítés díjára megérkezett a díjbekérő, nettó 55.000 Ft, bruttó 69.850 Ft költséggel. A szolgáltató TERC Kereskedelmi és Szolgáltató Kft. (1149 Budapest Pillangó park 9. - Adószám: 10434268-2-42, EU adószám: HU10434268) tájékoztatása szerint a frissítés kedvezményes díja egész éves befizetés esetén nettó 90.000 Ft.
A projektiroda és a főépítészi iroda munkája során továbbra is jelentkeznek olyan tervezési, tervezői költségvetéskészítési feladatok, amelyhez hivatalos tervezői program használata szükséges, ezért célszerű a már rendelkezésünkre álló, egy éve 228.600 Ft-ért megvásárolt program jogosultságának fenntartása (frissítése). Amennyiben nem frissítjük és a helyzet szükségessé teszi a TERC program használatát, akkor újból meg kellene vásárolni, melynek mai ára bruttó 252.730 Ft.

Egyeztettem Kiss Katalinnal és Benke Judittal, a főépítészi iroda munkatársaival, akik javasolják a szoftverfrissítést, az egyszerűség és a gazdaságosság miatt nem féléves, hanem éves időszakra.

A feladatellátásra alkalmas szoftver bemutatása:
A SILVER program többlettudásában az alábbi használati funkciók jelennek meg:

- XLS költségvetés exportálás, importálás
- ÖN erőforrás összetevők megtekintése
- Munkanemenkénti/tételenkénti rezsióradíj
- Mennyiségi részletezés
- Felmérési napló készítése
- Alvállalkozói hozzárendelések
- Korlátlan saját adattár használata
- Komplex – összevont tételek létrehozása
- Devizás költségvetés használata
- Másik költségvetésből tételek másolása

Javasolom a szoftverfrissítés költségeinek egész évre történő kifizetését, nettó 90.000 Ft, Áfa 24.300 Ft, bruttó 114.300 Ft biztosítását a város 2023. évi költségvetésének terhére.

Illés Péter
irodavezető
projektiroda

Iktatószám:
Telefon:57/520-101
E-mail:onkormanyzat@jaszfenyszaru.hu

Tárgy: Lektori tevékenység
Ügyintéző:Andréné Marton Éva
Hiv.szám:

Előterjesztés

Lektori tevékenység díjazására, megbízási szerződés módosítására

A Polgármester folyamatosan lektori tevékenységével segíti a helyi újság, és az önkormányzati kiadványok színvonalának további emelését. Javaslom a lektori munka elismerését is - az illetmény emelések mértékével megegyezően 18%-kal megemelni 2023. január 1. napjától.

Tisztelettel kérem a Képviselő-testületet, hogy az előterjesztést megtárgyalni és az alábbi határozati javaslatot elfogadni szíveskedjenek.

..../2023. (II.1.) képviselő-testületi határozat
Lektori tevékenység díjazására.

Jászfényszaru Város Képviselő-testülete jóváhagyja a 2015. december 02. napján megkötött Lektori feladatok ellátására vonatkozó megbízási szerződés módosítását, a melléklet szerinti tartalommal, mely szerint a polgármester lektori tevékenysége ellátásáért 2023. január 1-jétől bruttó 557.000.-Ft/ hó díjazást állapít meg.

Fenti díjazást és annak járulékai fedezetét 2023. évi költségvetése terhére biztosítja.

Felelős: Jegyző
Végrehajtás: folyamatos

Jászfényszaru, 2023. február 1.

Győri János

Győri János Bertalan
alpolgármester h.

Megbízási szerződést módosító okirat

Amely létrejött egyrészről

Jászfényszaru Város Önkormányzata (címe: 5126 Jászfényszaru, Szabadság tér 1.; adószáma: 15732877-2-16; statisztikai számjele: 15732877-8411-321-16; képviseli: Győri János Bertalan alpolgármester) mint Megbízó, valamint

Győriné dr. Czeglédi Márta (született: Jászfényszaru, 1955.03.18. anyja neve: Basa Mária, lakik: 5126 Jászfényszaru, József A. út 13..) mint Megbízott között az alábbi feltételekkel:

1. Felek között érvényes mebízási szerződés áll fenn az alábbiak szerint:
- Mi újság Fényszarun című helyi lap (továbbiakban: újság) teljes körű lektori feladatainak ellátása,
- kapcsolattartás az újság felelős szerkesztőjével,
- kapcsolattartás az újság szerkesztőjével.

2. Felek az 1. pontban megjelölt szerződés 4. pontját a következők szerint módosítják:

„Megbízottnak e szerződésben foglalt kötelezettségei teljesítéséért Megbízó bruttó 557.000.- Ft összegű megbízási díjat fizet havonta, a megbízási díj fizetésének határnapja a tárgyhót követő hó 10. napja.

3. Az itt nem érintett rendelkezéseiben az alapszerződés változatlan tartalommal felek között hatályban marad.

A fenti szerződést mint akaratunkkal mindenben egyezőt, jóváhagyólag írtuk alá.

.....	.....
Megbízó	Megbízott

Jászfényszaru Város Polgármestere

Iktatószám: FSZ/____/2023 Tárgy: Előterjesztés
Telefon: 06/57 520-111 Ügyintéző: Kovácsné Pető Katalin
E-mail: kovacsne.peto.katalin@jaszfenyszaru.hu

E L Ő T E R J E S Z T É S
a térítési díjköteles védőoltások költségének átvállalásáról

Tisztelt Képviselő-testület!

Jászfényszaru Város Önkormányzata (a továbbiakban: Önkormányzat) az egyes lakossági védőoltások és beadásuk költségeinek átvállalásáról szóló 13/2015. (IV.02.) önkormányzati rendelet (a továbbiakban: Ör.) 2. § (1) bekezdése alapján, a Jászfényszaru városában állandó bejelentett lakóhellyel rendelkező és életvitelszerűen is a törvényes képviselővel együtt a település közigazgatási területén tartózkodó 14. életévüket be nem töltött gyermekek (a továbbiakban: gyermekek) vonatkozásában, a törvényes képviselő kérelmére és beleegyező nyilatkozatával átvállalja a gyermekek számára beadott, a rotavírus megbetegedést megelőző, teljes oltási sorozat védőoltásának költségét.

Dr. Kocsis András házi gyermekorvos azzal kereste meg az Önkormányzatot, hogy bővítse azoknak a térítési díjköteles – nem kötelező – védőoltásoknak a körét, melyeknek költségét átvállalja. Javasolja az agyhártyagyulladást okozó Meningococcus B és Meningococcus C baktérium, valamint a kullancs okozta agyvelőgyulladás ellen védettséget nyújtó teljes oltási sorozatok védőoltás költségeinek átvállalását.

Az Ör. 2015. évi kihirdetése óta évi 45-50 gyermek esetében vették igénybe a Rota védőoltást, mely a gyermek 18 hónapos koráig 3 oltást jelent. Rendkívüli települési támogatás iránti kérelem nem kötelező védőoltás beadásának költségtérítésére 1 esetben érkezett.
Az agyhártyagyulladás-, valamint az agyvelőgyulladás elleni védőoltások szintén kisgyermek korig kerülnek beadásra, ugyancsak 3-3 alkalommal. Az alábbi táblázatban a helyi Kleopátra Patika és a hatvani Lestyán Patika aktuális eladási árai alapján, évi 50 gyermekkel kalkulálva látható a védőoltások várható költsége.

	Oltás neve	**Oltással érintett korcsoport**	**Oltások száma/ gyermek**	**Oltás beszerzési ára**	**Teljes oltási sorozat költsége**	**50 fő/3 oltás**
Rotavírus	Rotateq	3-18 hónapos	3	11.500.-Ft	34.500.-Ft	**1.725.000.-Ft**
Fertőző gennyes agyhártyagyulladás (Meningococcus B)	Bexero	4-24 hónapos	3	31.700.-Ft	95.100.-Ft	**4.755.000.-Ft**
Fertőző gennyes agyhártyagyulladás (Meningococcus C)	Neisvac-C	4-24 hónapos	3	7.300.-Ft	21.900.-Ft	**1.095.000.-Ft**
Kullancs okozta agyvelőgyulladás	FSME (junior)	12-36 hónapos	3	8.600.-Ft	25.800.-Ft	**1.290.000.-Ft**
Teljes oltási sorozat mindhárom oltás esetében összesen: 177.300.-Ft/gyermek, 8.865.000.-Ft/év *Megjegyzés: a jelenleg támogatott védőoltás (Rota) költségén túli plusz kiadás: 7.140.000.-Ft/év*						

A felsorolt védőoltások kisgyermek korban történő beadása az alapimmunitást biztosítja, ezen felül, eltérő időszakonként (3/5/10 évente) emlékeztető oltás beadása szükséges.

Korábbi évek kormányzati indokolása szerint, többek között azért nem kívánják ingyenessé tenni az egyes nem kötelező védőoltásokat, mert nem szeretnének sem a szülőkben, sem pedig az ellátókban hamis biztonságérzetet kelteni. Úgy vélik, ez veszélyeztetné a betegség időbeni felismerését és kezelését, és tovább növelné az általa okozott szövődményeket, beleértve a halálozás gyakoriságát is.

A 2022. évi Védőoltási Módszertani Levél az oltásokkal kapcsolatos általános és specifikus indikációkat, kontra indikációkat, az oltóanyagok beszerzésére, tárolására, felhasználására, az oltási nyilvántartásokra, jelentésekre vonatkozó kötelezettségeket, szakmai ismereteket, előírásokat illetve ajánlásokat foglalja össze. A Levél mindhárom védőoltásról informál. *(https://www.antsz.hu/data/cms101372/VML_2022_NNK.pdf)*

Jászfényszaru Város Képviselő-testületének Oktatási, Szociális, Egészségügyi, Idősügyi és Kulturális Bizottsága 2022.11.28. napi ülésén tárgyalja a térítési díjköteles védőoltásokat.

Mindezek alapján a következő két döntési javaslatot terjesztem elő:

I.

…../2023. (II.01.) Képviselő-testületi határozat
a térítési díjköteles védőoltások költségének átvállalásáról
Jászfényszaru Város Képviselő-testülete úgy dönt, hogy az egyes lakossági védőoltások és beadásuk költségeinek átvállalásáról szóló 13/2015. (IV.02.) önkormányzati rendeletét változatlan tartalommal helyben hagyja, nem módosítja.

II.

Amennyiben a Tisztelt Képviselő-testület támogatja a védőoltások beadását, úgy a mellékelt rendelet-tervezetet szükséges elfogadni.

Jászfényszaru, 2023. 01. 19.

Győri Zsolt

Győriné dr. Czeglédi Márta
polgármester h.

Jászfényszaru Város Önkormányzata Képviselő-testületének

...../2023. (....) önkormányzati rendelete

Az egyes lakossági védőoltások és beadásuk költségeinek átvállalásáról szóló 13/2015. (IV.02.) önkormányzati rendelet módosításáról

Jászfényszaru Város Képviselő-testülete az Alaptörvény 32. cikk (2) bekezdésében foglalt felhatalmazás alapján, a Magyarország helyi önkormányzatairól szóló 2011. évi CLXXXIX. törvény 13. § (1) 4. pontjában foglalt feladatkörében eljárva, a következőket rendeli el:

1. § Az egyes lakossági védőoltások és beadásuk költségeinek átvállalásáról szóló 13/2015. (IV.02.) önkormányzati rendelet (a továbbiakban: Rendelet) 1. § (1) bekezdésének helyébe a következő rendelkezés lép:

„A rendelet hatálya a Jászfényszaru városban állandó bejelentett lakóhellyel rendelkező és életvitelszerűen is a törvényes képviselővel együtt Jászfényszaru közigazgatási területén tartózkodó 3. életévüket be nem töltött gyermekekre (a továbbiakban: gyermekek) terjed ki."

2. § A Rendelet 2. § (1) bekezdésének helyébe a következő rendelkezés lép:

„(1) Jászfényszaru Város Önkormányzata (a továbbiakban: önkormányzat) átvállalja a gyermekek számára beadott, a rotavírus megbetegedést megelőző, az agyhártyagyulladást okozó Meningococcus B és Meningococcus C baktérium, valamint a kullancs okozta agyvelőgyulladás ellen védettséget nyújtó teljes oltási sorozatok védőoltásának költségét."

3. § E rendelet .....-én lép hatályba, az ezt követő napon hatályát veszti.

Előzetes hatástanulmány
az egyes lakossági védőoltások és beadásuk költségeinek átvállalásáról szóló 13/2015. (IV.02.) önkormányzati rendelet módosításának elfogadása estére

Társadalmi hatások: A rendelet elfogadása növeli a csecsemők ellenállását egyes fertőző betegségekkel szemben, bővül a kisgyermeket nevelő családok önkormányzati támogatásának mértéke, pozitív hatást gyakorol a jövedelmi egyenlőtlenségekre.

Adminisztratív hatások: A rendelet elfogadása az eddigiekhez képest nem jár jelentősebb adminisztratív feladatokkal.

Pénzügyi hatások: a 2023 évi költségvetés terhére, 50 gyermek/év vonatkozásában, a 2022 évi védőoltások beszerzési árával számolva, 7.140.000.-Ft/év többletkiadást jelent. A kérelmek pontos száma, illetve a vakcinák beszerzési ára ettől eltérő lehet.

A rendelet elfogadásának szükségessége: A rendelet elfogadása a jövedelmi egyenlőtlenségek enyhítése mellett azoknak a kisgyermeket nevelő családoknak nyújt támogatást, akik egészségtudatos magatartásukhoz szükségesnek tartják a preventív jellegű, nem kötelező védőoltások beadását.

Jászfényszaru Város Polgármestere
Iktatószám:
Telefon: +36 57/520-120
E-mail: onkormanyzat@jaszfenyszaru.hu
Tárgy: előterjesztés orvosi ügyelet
Ügyintéző: Andréné M. Éva
Hiv.szám: -

Előterjesztés

Az orvosi ügyelet tárgyában kötött szerződés módosítására

Tisztelt Képviselő-testület!

Jászfényszaru Város Önkormányzata 2016. Október 14. Napján, 2017. Január 01. Napjától hatályos Feladatátvállalási szerződést kötött egészségügyi szolgáltatás ellátásáre, központi háziorvosi ügyeleti szolgáltatás biztosításának vonatkozásában, mely már több alkalommal módosításra került.
Az Országos Orvosi Ügyelet Nonprofit Kft. Kérelmet juttatott el Önkormányzatunkhoz, melyben kéri - tekintettel a jelelegi gazdasági helyzetre – az orvosi ügyeleti ellátás biztosításának ellenértékeként fizetendő önkormányzati kiegészítésének 17%-os emelését, melyre vonatkozóan megküldték a Feladat átadási – átvállalási szerződés módosítását.

Tisztelettel kérem a Képviselő-testületet, hogy az előterjesztést megtárgyalni és az alábbi határozati javaslatot elfogadni szíveskedjenek.

_____/2023. (II. 01.) képviselő-testületi határozata

Az orvosi ügyelet tárgyában kötött szerződés módosítására

Jászfényszaru Város Önkormányzata e határozat 1. melléklete szerinti az Országos Orvosi Ügyelet Egészségügyi Szolgáltató Közhasznú Nonprofit KFT.-vel a 2016.- október 14 .napján kötött Feladat átadási-átvállalási szerződés módosítását elfogadja, melynek értelmében 2023. január 1-től a mellékelt szerződés III. ***A szolgáltatás finanszírozása*** bekedés 1. pontjának helyébe az alábbi rendelkezés lép:

> *„1. Jelen szerződés tárgyát képező szolgáltatás díjának fedezetéül a Megrendelőnek az egészségügyi szolgáltatások Egészségbiztosítási Alapból történő finanszírozásának részletes szabályairól szóló 43/1999. (III.03.) Korm. rend. alapján a NEAK-kal kötött finanszírozási szerződésének a központi orvosi ügyeleti ellátásra biztosított támogatás összege, továbbá a Megrendelő által biztosított Önkormányzati kiegészítés szolgál, melynek összege:* ***84 Ft/lakos/hó, azaz 485.856 Ft/hó.”***

Határidő: azonnal
Felelős: Győriné dr. Czeglédi Márta polgármester
Dr. Voller Erika jegyző

Jászfényszaru, 2023. január 19.

Győri Márta

Győriné dr. Czeglédi Márta
polgármester h.

FELADAT ÁTADÁSI-ÁTVÁLLALÁSI SZERZŐDÉS MÓDOSÍTÁS

mely létrejött egyrészről

Jászfényszaru Város Önkormányzata
székhely: 5126 Jászfényszaru, Szabadság tér 1.
képviseli: Győriné dr. Czeglédi Márta, polgármester
adószám: 15732877-2-16
mint feladatot átadó **Megrendelő**(a továbbiakban: **Megrendelő**)

másrészről az

Cég: **Országos Orvosi Ügyelet Nonprofit Kft.**
székhely: 4031 Debrecen, István út 6.
cgj.: 09-09-017078;
képviseli: Dr. Kissné Dr. Legeza Zsuzsa, ügyvezető
bankszámlaszáma: 10918001-00000043-83210005,
adószáma: 20612469-2-09,
mint a feladatot ellátó **Szolgáltató** (továbbiakban **Szolgáltató**) között az alulírott helyen és időben, az alábbi feltételek mellett.

1. Szerződő Felek között 2016. október 14. napján, 2017. január 01. napjától hatályos Feladat átadási-átvállalási szerződés jött létre egészségügyi szolgáltatás ellátására, központi háziorvosi ügyeleti szolgáltatás biztosításának vonatkozásában, mely szerződést több alkalommal módosítottak.

2. Megrendelő **elfogadta** az önkormányzati kiegészítés **17%-kal történő** emelését, így Felek megegyeznek, hogy **2023. január 1-től** a hivatkozott szerződés ***III. A szolgáltatás finanszírozása*** bekezdésének 1. pontja helyébe az alábbi rendelkezés lép:

   „1. Jelen szerződés tárgyát képező szolgáltatás díjának fedezetéül a Megrendelőnek az egészségügyi szolgáltatások Egészségbiztosítási Alapból történő finanszírozásának részletes szabályairól szóló 43/1999. (III.03.) Korm. rend. alapján a NEAK-kal kötött finanszírozási szerződésének a központi orvosi ügyeleti ellátásra biztosított támogatás összege, továbbá a Megrendelő által biztosított Önkormányzati kiegészítés szolgál, melynek összege: ***84 Ft/lakos/hó, azaz 485.856 Ft/hó.”***

3. Felek megállapítják, hogy a szerződés módosítással nem érintett rendelkezéseit változatlan tartalommal hatályban tartják.

4. Jelen szerződés módosítás 4 egymással teljesen megegyező eredeti példányban készült, melyből 2 példány a Megrendelőt, 2 példány a Szolgáltatót illeti meg.

5. Jelen szerződést a felek elolvasás és értelmezés után, mint akaratukkal mindenben megegyezőt helybenhagyólag aláírják.

Dátum: Debrecen, 2022. december 30.

....

Megrendelő Szolgáltató

Ellenjegyzem:.....

KÖZHASZNÚ NONPROFIT KORLÁTOLT FELELŐSSÉGŰ TÁRSASÁG
4031 Debrecen, István út 6.
Telefon: 06-52 / 783-511, Fax: 06-52 / 787-531
e-mail: titkarsag@orvosiugyeletkht.hu

Jászfényszaru Város Önkormányzata

Tárgy: kérelem

Győriné dr. Czeglédi Márta Polgármester Asszony
részére

Tisztelt Polgármester Asszony!

Az elmúlt években az egészségügyi szektorban számos változás ment végbe *(szolgálati jogviszony bevezetése, egészségügyi szakdolgozók béreinek megemelése, OKFŐ-i utasítás alapján az állami fenntartású egészségügyi intézményekkel egészségügyi jogviszonyban álló személyek részére további kiegészítő díjazás biztosítása)*, melyek eredményeként az ügyeleti szolgálatot teljesítő ***szakemberek ügyeletvállalási hajlandósága jelentős mértékben csökkent,*** tekintettel arra, hogy az állami szféra egészségügyi dolgozóinak (orvosok, szakdolgozók egyaránt) bére jelentős mértékben megemelésre került, s ezen emelést az alapellátási ügyeleti szolgáltatók nem tudják lekövetni.

A fentiek miatt már eddig is nehezen sikerült a humán erőforrást biztosítani az orvosi ügyeleti szolgáltatás kapcsán, azonban ***az elmúlt időszakban az Országgyűlés további, gazdasági változást előidéző jogszabályváltozást eszközölt (KATA törvény módosítása)***, mely hátrányosan érinti az egészségügyi dolgozókat, és ezáltal az orvosi ügyeletek működtetését is. ***A közreműködők egy része*** ugyanis a törvény módosításával ***teljesen befejezte vállalkozási tevékenységét***, azaz ők nem vállalnak a jövőben ügyeleti feladatokat. Azok a közreműködők pedig, akik más adózási formát választottak, adóterheik növekedtek, így ***emelt óradíj mellett hajlandóak ügyeletet vállalni a jövőben*** a jelenlegi jövedelmi szintjük megtartása érdekében. ***Ezáltal Társaságunk humánerőforrás költségei jelentős mértékben változnak meg.***

A makrogazdasági helyzet kedvezőtlen változása (mint pl. üzemanyagár drasztikus emelkedés cégek esetében, az egyetemes szolgáltatások árszabásával kapcsolatos törvényi változtatás miatt megemelkedett ügyeleti rezsiköltségek, globális áremelkedés a fogyóeszközök, gyógyszerek, egészségügyi anyagok esetében is, stb.) ***tovább nehezíti az orvosi ügyeletek működtetését!***

Tekintettel arra, hogy jelenleg még nem ismert a 2022. évi inflációs ráta pontos mértéke, így a fentebb részletezett gazdasági változások miatt tisztelettel kérjük, hogy a jövő évi költségvetésükbe szíveskedjenek betervezni az orvosi ügyeleti ellátás biztosításának ellenértékeként fizetendő önkormányzati kiegészítés összegének 17 %-os emelését *(mely előirányozhatóan kisebb mértékű, mint a várható 2022. évi infláció mértéke).*

Debrecen, 2022.10.11.

Tisztelettel:

ORSZÁGOS ORVOSI ÜGYELET NONPROFIT KFT
4031 Debrecen, István út 6.
Adószám: 20617089-2-09
Cégjegyzékszám: 09-09-017078
Bszisz: 10918001-00000013-43210036

Dr. Kissné Dr. Legeza Zsuzsa
ügyvezető

Jászfényszaru Város Polgármestere
Telefon: 57/520-101
E-mail: jaszfenyszaru1@vnet.hu
Készítette: Benke Judit

Előterjesztés
Az 5126 Jászfényszaru, Szabadság út 138. szám alatti ingatlanon pótmunka megrendelésére

Tisztelt Képviselő-testület!

A Szabadság u. 138. szám alatti ingatlanon a felépítmények bontása szinte teljesen befejeződött a Képviselő-testület 265/2022.(X.12.) számú határozatában foglaltak alapján készült vállalkozói szerződés szerint. A szerződés nem tartalmazta a kerítés elbontását, így a vállalkozó árajánlatából az kimaradt. A terület hasznosítása még nem volt egyértelmű a bontás kiírásának időpontjában, de már látható, hogy a kerítés megtartását semmi nem indokolja. A bontást végző Geo Ép Centrum Kft. (2255 Szentlőrinckáta Dózsa Gy. u.19/B) vállalkozótól ajánlatot kértünk a kerítés elbontására. Árajánlatában 300 000.- ft + áfa összeget határozott meg a teljes kerítés szakasz elbontására és elszállítására valamint a tereprendezésre a kerítés részen is.
Mindezek alapján a következő határozati javaslatot terjesztem elő:

...../2023.(II.01.) Képviselő-testületi határozat:
Az 5126 Jászfényszaru, Szabadság út 138. szám alatti ingatlanon pótmunka megrendelésére Jászfényszaru Város Képviselő-testülete megrendeli a Geo Ép Centrum Kft. (2255 Szentlőrinckáta Dózsa Gy. u.19/B) pótmunkáját nettó 300.000,- forint vállalkozói díj ellenében, a vállalkozás árajánlata szerinti részletes tartalommal, az 5126 Jászfényszaru, Szabadság út 138. szám alatti ingatlanon lévő kerítés elbontásáról, elszállításáról és tereprendezésről. A Képviselő-testület felhatalmazza a Polgármestert az ehhez szükséges munkarészekre a szerződések megkötésére. Jászfényszaru Város Képviselő-testülete a pótmunka ellenértékét a 2023. évi költségvetésből biztosítja.

Jászfényszaru, 2023. január 24.

Győriné dr. Czeglédi Márta
polgármester távollétében:

Győri János
Győri János Bertalan
alpolgármester h.

Határozatról értesül:
1. Győriné dr. Czeglédi Márta
2. Dr. Voller Erika
3. Tamus Mária
4. Irattár

Jászfényszaru Város Polgármestere
Telefon: 57/520-101
E-mail: jaszfenyszaru1@vnet.hu
Készítette: Benke Judit

Előterjesztés

Az 5126 Jászfényszaru, Szentcsalád tér 13. és 12. szám alatti ingatlanok összevonására

Tisztelt Képviselő-testület!

A Szentcsalád tér 13. szám alatti ingatlan (értéktár ingatlana) és a Szentcsalád tér 12. szám alatti ingatlan összevonása indokolttá vált. A két ingatlan, a jelenleg folyamatban lévő beruházást követően egy ingatlanként fog működni és a közmű ellátás is úgy került kialakításra, hogy a meglévő értéktár épület és az elhelyezésre kerülő wc pavilon azonos közművekhez csatlakozik. A telekegyesítésre árajánlatot kértünk Szabó Imre földmérőtől . A telekegyesítés munkadíja 400.000.- ft + áfa.

A folyamat megközelítőleg 3 hónapot vesz igénybe.

Mindezek alapján a következő határozati javaslatot terjesztem elő:

...../2023.(II.25.) Képviselő-testületi határozat:
Az 5126 Jászfényszaru, Szentcsalád tér 13. és 12. szám alatti ingatlanok összevonására
Jászfényszaru Város Képviselő-testülete elfogadja a Szabó Imre (5100 Jászberény Dohány u. 6. sz.) földmérő által adott 400.000.- ft + áfa árajánlatot a Jászfényszaru Szentcsalád tér 12 - 13. szám (Jászfényszaru belterület 5/1 és 5/3 hrsz-ú) ingatlanok telekegyesítése vonatkozásában. A Képviselő-testület felhatalmazza a Polgármestert az ehhez szükséges munkarészekre a szerződések megkötésére a földmérővel. Jászfényszaru Város Képviselő-testülete a telekegyesítés költségét a 2023. évi költségvetésből biztosítja.

Jászfényszaru, 2023. január 24.

Győriné dr. Czeglédi Márta
polgármester távollétében:

Győri János

Győri János Bertalan
alpolgármester h.

Határozatról értesül:
1. Győriné dr. Czeglédi Márta
2. Dr. Voller Erika
3. Tamus Mária
4. Irattár

Jászfényszaru Város Polgármestere

Iktatószám: FSZ/5221/2023 Tárgy: Előterjesztés
Telefon: 06/57 520-120 Ügyintéző: dr. Sándor Mátyás
E-mail: sandor.matyas@jaszfenyszaru.hu

Előterjesztés
Ady E. út 32. szám alatti ingatlan értékesítésére

Tisztelt Képviselő-testület!

Jászfényszaru Város Önkormányzata megvásárolta az 5126 Jászfényszaru, Ady Endre út 32. szám (58.hrsz.) alatti ingatlant 2018. 03. 21. napjával. Az ingatlan vételára 2.000.000,- forint volt, az azon található ingatlant az Önkormányzat elbonttatta, valamint azon kerítést építtetett. A bontás költsége 552.450,- forint, a kerítés költsége 1.826.583,- forint volt.

Az ingatlan megvásárlása céljából kérelem érkezett Önkormányzatunkhoz Kozma Krisztián részéről. Az értékesítéshez pályázati eljárás lebonyolítása szükséges.

Mindezek alapján a következő döntési javaslatokat terjesztem elő:

...../2023. (.....) Képviselő-testületi határozat
Ady E. út 32. szám (58 hrsz.)alatti ingatlan értékesítésére

Jászfényszaru Város Képviselő-testülete a mellékelt tartalommal pályázati felhívást hagy jóvá.

Felelős: Polgármester

Határidő: 2023. február 01.

Jászfényszaru, 2023. február 01.

Győri János

Győriné dr. Czeglédi Márta
polgármester h.

PÁLYÁZATI KIÍRÁS
Ingatlan értékesítésére

Jászfényszaru Város Önkormányzata (székhelye: 5126 Jászfényszaru, Szabadság tér 1., képviseli: Győriné dr. Czeglédi Márta polgármester, a továbbiakban: Kiíró) a kizárólagos tulajdonát képező, alábbiakban megjelölt ingatlan tulajdonjogát kívánja értékesíteni az alábbiakban megjelölt feltételek szerint az önkormányzat Képviselő-testületének135/2021. (X.20.) számú határozata alapján:

I. Pályázat tárgya:

a) Pályázat tárgya: ingatlan kizárólagos tulajdonjogának megszerzése saját használatú lakóház építése céljából,
b) Pályázók köre: természetes személyek,
c) Ingatlan címe: 5126 Jászfényszaru, Ady Endre út 32. szám (58 hrsz.)
d) Ingatlan területe: 742 m2,
e) Ingatlan művelési ága: kivett lakóház, udvar, gazdasági épület (természetben kivett beépítetlen terület),
f) Tulajdoni hányad: 1/1.

A jelen pályázati kiírással értékesítésre ajánlott ingatlan teljes tulajdoni hányada (a továbbiakban: Ingatlan) kerül értékesítésre a pályázati eljárás keretében annak kikötésével, hogy a Kiíró az értékesítési szándékától a pályázati ajánlatot benyújtók írásbeli értesítésével, azonnali hatállyal jogosult elállni az ajánlattételi határidőig. Az ajánlattételi határidő elteltét követően hiánypótlásra nincsen lehetőség.

Az Ingatlan a tulajdoni lapon meghatározott bejegyzések szerint, tehermentesen kerül értékesítésre.

II. Főbb értékesítési feltételek

a) Az Ingatlant kizárólagosan egészben kívánja értékesíteni a Kiíró.
b) Minimális ajánlattételi ár: bruttó 5.715.000,- forint.
c) Részletfizetésre lehetőség nincs, a vételárat az adásvételi szerződés megkötésétől számított 15 napon belül kell megfizetni. Az adásvételi szerződést a nyertes ajánlattevő kiválasztásától számított 15 napon belül kívánja megkötni az önkormányzat. Határidőben meg nem fizetett vételárrész, vételár esetén a vevő köteles a késedelmesen teljesítésre kerülő vételárrész után a jegybanki alapkamat kétszeresének megfelelő összegű kötbért fizetni. 15 napon túli fizetési késedelem és egyszeri - legalább 8 napos póthatáridőt biztosító - írásbeli felszólítás ellenére sem történő fizetés esetén a Kiíró jogosult egyoldalúan elállni a szerződéstől, ebben az esetben a vevő a vételárként ajánlott összeg 20 %-ának megfelelő mértékű meghiúsulási kötbért köteles a Kiírónak fizetni, melyet Kiíró a megfizetett vételárrésszel szemben beszámíthat.
d) A vevő az Ingatlant köteles az adásvételi szerződés megkötésétől számított 5 éven belül beépíteni. A kötelezettség akkor teljesül, ha a lakóépület létesítését az Ingatlan tulajdoni lapjára bejegyezték. Amennyiben az adásvételi szerződés megkötésétől számított 5 éven belül a vevő az Ingatlannal kapcsolatban fennálló beépítési kötelezettségét nem teljesíti, és meg sem kezdte, úgy az általa ajánlott nettó vételáron visszavásárlási jogot kell biztosítania Kiíró részére, melyet Kiíró a beépítési kötelezettség véghatáridejétől számított 1 éven belül gyakorolhat.
e) Ha a pályázó a beépítési kötelezettségének nem tesz eleget, akkor köteles a már megfizetett vételáron felül 1.000.000,- forint összeget megfizetni Kiíró részére. Az előbbi fordulat alkalmazása nem zárja ki a d) pontban foglalt szankciók alkalmazását és beszámításnak is helye van.
f) Elbírálás során előnyt élvez:
   - Magasabb vételárat ajánló pályázó,
   - pályázó helyben lakik,
   - vételár szerződéskötéstől számított 3 banki napon belül történő megfizetésének vállalása,
   - pályázó 30 év alatti.
g) Kiíró tájékoztatja a pályázókat, hogy a Magyar Állam elővásárlásra jogosult.

III. A pályázónak csatolni kell pályázatához:

a) azt a nyilatkozatot, mely szerint a pályázati kiírással érintett ingatlan tulajdoni lapját megismerte, az ingatlant a tulajdoni lapon található bejegyzések ismeretében kívánja megvásárolni,

b) azt a nyilatkozatot, mely szerint adatai kezeléséhez az adásvétel megkötésével és a beépítési kötelezettség teljesítésével kapcsolatban hozzájárul,

c) nyilatkozatát arról, hogy a pályázat benyújtását megelőzően megismerte és tudomásul vette Jászfényszaru Város Helyi Építési Szabályzatának az érintett ingatlanra vonatkozó rendelkezéseit, a vonatkozó közműtérképeket, valamint az Ingatlant a pályázat benyújtását megelőzően természetben megtekintette,

d) ha azt kívánja, hogy az önkormányzat figyelembe vegye jászfényszarui lakóhelyét, úgy lakcímkártyája másolatát, életkora figyelembe vétele esetén személyi okmánya másolatát;

e) nyilatkozatát arra vonatkozóan, hogy a vevő a szerződéskötéstől számítva hány napon belül kívánja rendezni a vételárat.

IV. A pályázat benyújtásának határideje: 2021. november 04. 13 óra. Az ajánlatok bontása aznap 13.30-kor a Városháza első emeleti tárgyalójában történik. A bontás a pályázók számára nyilvános.

V. A pályázatot magyar nyelven, zárt borítékban személyesen kell eljuttatni a fenti határidőig a Jászfényszaru Város Önkormányzatának Közös Önkormányzati Hivatalába (5126 Jászfényszaru, Szabadság tér 1, I em. titkárság), ahol a pályázat benyújtása átvételi elismervény kiállítása mellett történik. A vételárra magyar forintban kell ajánlatot tenni.

VI. A pályázat elbírálása a vonatkozó jogszabályok és előírások, így különösen a Jászfényszaru Város Önkormányzat Képviselő-testületének 10/2013. (IV.04.) számú rendelete alapján történik. A pályázókat a Kiíró írásban értesíti a pályázat értékelésének eredményéről. A Kiíró fenntartja a jogot, hogy a pályázati eljárást indokolás nélkül eredménytelennek nyilvánítsa.

Jászfényszaru, 2023. február 01.

Jászfényszaru Város Önkormányzata
Győriné dr. Czeglédi Márta
Polgármester

Közzétéve a helyben szokásos módon 2023. február 01. napján:

Dr. Voller Erika
jegyző

Jászfényszaru Város Polgármestere
Üi.sz.: FSZ/475/2023.
Ü.i.: Benke Judit
Telefon: 06-57-520-115

Előterjesztés

Jászfényszaru Corvina u. 17. szám, 1673 hrsz. alatti ingatlanon lakóépület bontás támogatás elbírálása

Farkas Bertalan 5126 Jászfényszaru Corvina u. 17. szám alatti lakos a Jászfényszaru, Corvina u. 17. szám, 1673 hrsz. alatti ingatlanon lévő romos lakóépület bontására támogatási kérelmet nyújtott be. A támogatási kérelem mellé csatolta a szükséges mellékleteket.

Kérelmében a lakóépület bontáshoz 500 000.- ft támogatást kér.

Mindezek alapján a következő határozati javaslatot terjesztem elő:

...../2023.(II.01.) Képviselő-testületi határozat
Jászfényszaru Corvina u. 17. szám, 1673 hrsz. alatti ingatlanon lakóépület bontás támogatás elbírálása
Jászfényszaru Város Képviselő-testülete a Corvina u. 17. szám, 1673. hrsz. ingatlanon lévő lakóépület elbontásának támogatására bruttó 500.000.- ft-ot biztosít és felhatalmazza a polgármestert a támogatási szerződés megkötésére .

Győriné dr. Czeglédi Márta
polgármester távollétében:

Győri János
Győri János Bertalan
alpolgármester

Határozatról értesül:
1. Győriné dr. Czeglédi Márta
2. Dr. Voller Erika
3. Tamus Mária
4. Irattár

Jászfényszaru Város Polgármestere
Iktatószám:
Telefon: 06-57/520-101
E-mail: jaszfenyszaru1@vnet.hu
Tárgy: előterjesztés
Ügyintéző:
Hiv.szám:

Előterjesztés
a közmeghallgatás időpontjának meghatározására

Tisztelt Képviselő-testület!

Minden év elején szükséges a közmeghallgatás időpontjának meghatározása.
Ebben az évben 2023. február 22-én (szerdán) 15:00 órakor kerülne sor a Városháza dísztermében.

Tisztelettel kérem a Képviselő-testületet, hogy az alábbi határozati javaslatot szíveskedjen elfogadni.

Határozati javaslat:

...../2023. (II.01.) Képviselő-testületi határozata
a közmeghallgatás időpontjának meghatározására

Jászfényszaru Város Képviselő-testülete elfogadja, hogy a Közmeghallgatás **2023. február 22. napján 15:00** órakor kerüljön megtartásra a Városháza dísztermében.

Végrehajtásért felelős: Andréné Marton Éva - irodavezető
Határidő: 2023. február 06.
Felelős: Győriné dr. Czeglédi Márta polgármester
Dr. Voller Erika jegyző

Jászfényszaru, 2023. február 1.

Győri János
Győriné dr. Czeglédi Márta
polgármester

Jászfényszaru Város Polgármestere
Iktatószám:
Telefon:57/520-101
E-mail:jaszfenyszaru1@vnet.hu

Tárgy: Előterjesztés
Ügyintéző: Andréné M. Éva
Hiv.szám:

Előterjesztés

Polgármester szabadságolási ütemtervének a jóváhagyásáról

Tisztelt Képviselő-testület!

A közszolgálati tisztviselőkről szóló 2011. évi CXCIX. Törvény (a továbbiakban: Kttv) 225/C (1)-(3) bekezdése szerint:

„(1) A főállású polgármester évi huszonöt munkanap alapszabadságra és tizennégy munkanap pótszabadságra jogosult.

(2) A polgármester előterjesztésére a képviselő-testület minden év február 28-ig jóváhagyja a polgármester szabadságának ütemezését. A szabadságot az ütemezésben foglaltaknak megfelelően kell kiadni, valamint igénybe venni. A polgármester a szabadság igénybevételéről a képviselő-testületet a következő ülésen tájékoztatja. A polgármester a szabadságot az ütemezéstől eltérően csak előre nem látható, rendkívüli esetben, vagy az igénybevételt megelőzően legkésőbb tizenöt nappal megtett előzetes bejelentést követően veheti igénybe.

(3) Minden év január 31-ig a jegyző által vezetett nyilvántartás alapján meg kell állapítani a polgármester előző évben igénybe vett szabadságának mértékét, és a ki nem adott szabadságot a tárgyévi szabadsághoz hozzá kell számítani."
A polgármester 2022. évről áthozott szabadság napjai száma: 24 nap.

Fentiek alapján Győriné dr. Czeglédi Márta polgármester 2023. évre járó szabadsága:

Alapszabadság:	25 munkanap
Pótszabadság:	14 munkanap
Áthozott szabadság:	24 munkanap
Összesen:	**63 munkanap**

Tisztelettel kérem a Képviselő-testületet, hogy az alábbi határozati javaslatot szíveskedjen elfogadni!

...../2023. (II. 01.) Képviselő-testületi határozat

Polgármester szabadságolási ütemtervének a jóváhagyásáról

Jászfényszaru Önkormányzat Képviselő-testülete megállapítja, hogy Győriné dr. Czeglédi Márta polgármester 2023. évben 63 munkanap szabadságra jogosult.

A Képviselő-testület a polgármester szabadságolási tervét– közszolgálati tisztviselőkről szóló 2011. CXCIX törvény 225/C (2) bekezdése alapján - a határozat mellékletében foglaltak szerint jóváhagyja.

Határidő: folyamatos

Felelős:

Dr. Voller Erika jegyző

Végrehajtásért felelős:

Andréné Marton Éva irodavezető

Jászfényszaru, 2023. február 01.

Győri János

Győri János Bertalan
alpolgármester h.

Melléklet a ...../2022. (II. 23.) határozathoz

Polgármester szabadságolási ütemterve

2023. évre

Hónap	*Kivenni tervezett szabadságok száma (nap)*
Január	17-31
Február	
Március	
Április	
Május	
Június	
Július	
Augusztus	21-31
Szeptember	
Október	
November	
December	18-31
Összesen	

Jászfényszaru Város Polgármestere
Iktatószám:
Telefon: +36 57/520-120
E-mail: onkormanyzat@jaszfenyszaru.hu
Tárgy: előterjesztés
Ügyintéző: Andréné M. Éva
Hiv.szám: -

Előterjesztés
"jászföldön haladva, jászpénzből született" – Vasutak a Jászságban című könyv kiadására

Tisztelt Képviselő-testület!

Hortiné dr. Bathó Edit a Jász Múzeumért Kulturális Alapítvány elnöke kérelmet juttatott el az Önkormányzatunkhoz, melyben támogatást kér a "jászföldön haladva, jászpénzből született" – Vasutak a Jászságban című könyv kadáshoz.

Tisztelettel kérem a Képviselő-testületet, hogy az előterjesztést megtárgyalni és az alábbi határozati javaslatot elfogadni szíveskedjenek.

_____/2023. (II. 01.) képviselő-testületi határozata

"jászföldön haladva, jászpénzből született" – Vasutak a Jászságban című könyv ikadására

Jászfényszaru Város Képviselő-testülete a **"jászföldön haladva, jászpénzből született" – Vasutak a Jászságban című könyv kiadását** 2023. évben .....- Ft/év összeggel támogatja, melyet 2023. évi költségvetésében biztosít. A támogatás ellenében az elkészült könyvekből az Önkormányzat ..... példányra tart igényt.

Határidő: folyamatos
Felelős: Győriné dr. Czeglédi Márta polgármester
Tamus Mária pénzügyi osztályvezető

Jászfényszaru, 2023. január 19.

Győri Zsanett

Győriné dr. Czeglédi Márta
polgármester h.

Jász Múzeumért Kulturális Alapítvány

5100 Jászberény, Táncsics M. u. 5.
Telefon/: 57/412-753, Tel./fax: 57/502-610
E-mail: jaszmuzeum@gmail.com
www.jaszmuzeum.hu

Győriné dr. Czeglédi Márta polgármester asszony
Jászfényszaru 5126
Polgármesteri Hivatal

Tárgy: támogatási kérelem

Tisztelt Polgármester Asszony!

A Hatvan–Szolnok vasútvonal ebben az évben ünnepli megnyitásának 150 éves évfordulóját. E jeles jubileumra *Szikszai Mihály*, a MNL Jász-Nagykun-Vármegye levéltárosa és két szerzőtársa: *Csajka Gizella* és *Sándor Antal* megírták a jászsági vasutak történetét.
A könyv a magyarországi vasútépítés történetével kezdődik, majd levéltári és szakirodalmi források segítségével bemutatja a *Hatvan – Szolnok vasútvonal*, valamint az *Újszász – Vámosgyörk, az ún. „jász vasút"* megszületésének körülményeit. Megismerhetjük a jászsági állomásépületeket, a vasúti hidakat és a vontatójárműveket. A könyv végén gazdag fotóanyag (Képes krónika) idézi fel a jászsági vasútállomások mindennapi életét.

A ***„jászföldön haladva, jászpénzből született – Vasutak a Jászságban*** című könyv kiadását a Jász Múzeumért Alapítvány vállalta fel.
A B/5-ös formátumú, kemény borítójú, színes kivitelezésű, 150 oldalas, 1000 példányú kötetet ***a Hatvan – Szolnok vasútvonal 150 éves évfordulója tiszteletére 2023 tavaszán tervezzük megjelentetni.***

A könyv kiadásának nyomdai költsége igen tetemes (költségvetés mellékelve), amelyet az NKA Könyvkiadási Kollégiumának nyertes pályázata, a minisztérium, a jász települések és az előfizetők támogatásával szeretnénk előteremteni.

Tisztelt Polgármester Asszony! Tisztelettel kérem Önt és Jászfényszaru Önkormányzatát – lehetőségeikhez mérten – nyújtsanak támogatást a ***Vasutak a Jászságban*** című jubileumi kötet megjelentetéséhez. A támogatás fejében természetesen könyveket adunk az Önkormányzat részére.
Amennyiben elnyernénk szíves támogatásukat, tisztelettel kérjük, hogy a támogatás összegét a Jász Múzeumért Kulturális Alapítvány számlájára szíveskedjenek utaltatni:

Számlaszámunk: 10104260-07259252-00000008

Szíves támogatásukban bízva!

Jászberény, 2023. január 21.

Tisztelettel:

A JÁSZ MÚZEUMÉRT 1874 1994 Kulturális Alapítvány

Hortiné Bathó Edit

Hortiné dr. Bathó Edit
múzeumigazgató
Jász Múzeumért Alapítvány
elnöke

Jász Múzeumért Kulturális Alapítvány

5100 Jászberény, Táncsics M. u. 5.
Telefon/: 57/412-753, Tel./fax: 57/502-610
E-mail: jaszmuzeum@gmail.com

Szikszai Mihály – Csajka Gizella – Sándor Antal
„jászföldön haladva, jászpénzen épült"
Vasutak a Jászságban
című könyv költségvetése

BEVÉTELEK

1.) NKA Könyvkiadás Kollégium megítélt támogatása	750.000.-
2.) MÁV-START Zrt.- remélt támogatása	500.000.-
3.) Jászsági Önkormányzatok remélt támogatása	1.100.000.-
4.) Előfizetők támogatása	850.000.-
Összesen:	3.200.000.-Ft.

KIADÁSOK

1.) Anyanyelvi lektor	100.000.-
2.) Tördelő szerkesztés	300.000.-
3.) Nyomdaköltség	2.800.000.-
Összesen:	3.200.000.-

Jászberény, 2023. január 21.

A JÁSZ MÚZEUMÉRT 1874 1994 Kulturális Alapítvány

Hortiné Bathó Edit
Hortiné dr. Bathó Edit
múzeumigazgató
felelős kiadó

Jászfényszaru Város Polgármestere
Iktatószám:
Telefon: +36 57/520-120
E-mail: onkormanyzat@jaszfenyszaru.hu
Tárgy: előterjesztés
Ügyintéző: Andréné M. Éva
Hiv.szám: -

Előterjesztés
Köz-Pálya Kft. Tanácsadói díja megemelésére

Tisztelt Képviselő-testület!

Göndör Gábor a Köz-Pálya Kft. Ügyvezetője kérlmet juttatott el Önkormányzatunkhoz, melyben kéri 2023. január 1. napjától a tanácsadói díj megemelését 20.000.- Ft+ Áfa összeggel.

Tisztelettel kérem a Képviselő-testületet, hogy az előterjesztést megtárgyalni és az alábbi határozati javaslatot elfogadni szíveskedjenek.

_____/2023. (II. 01.) képviselő-testületi határozata

Köz-Pálya Kft. tanácsadói díja megemelésére

Jászfényszaru Város Képviselő-testülete a **Köz-Pálya Kft. Tanácsadói díját 2023. Január 1. napjától 120.000.- Ft/hó összegben hagyja jóvá**, melyet 2023. évi költségvetésében biztosít.

Határidő: folyamatos
Felelős: Győriné dr. Czeglédi Márta polgármester
Tamus Mária pénzügyi osztályvezető

Jászfényszaru, 2023. január 19.

Győri Márta

Győriné dr. Czeglédi Márta
polgármester h.

Jászfényszaru Város Polgármestere
Iktatószám:
Telefon: +36 57/520-120
E-mail: onkormanyzat@jaszfenyszaru.hu

Tárgy: előterjesztés
Ügyintéző: Andréné M. Éva
Hiv.szám: -

Előterjesztés
Prima-Protetika Kft. Részéről orvosi rendelő bérletére

Tisztelt Képviselő-testület!

Megkeresés érkezett a Prima-Protetika Kft. Részéről orvosi rendelő igénybevételére vonatkozóan. A Cég a bérleményben betegek részére ortopédiai szakrendelést kíván folytatni, valamint alkalmanként méretvételt eszközöl, próbál és szükség szerint elvégzi a gyógyászati segédeszköz feladását. Eljuttatott egy "Szívességi megállapodást orvosi rendelő használatára, illetve Bérleti szerződést.

Tisztelettel kérem a Képviselő-testületet, hogy az előterjesztést megtárgyalni és az alábbi határozati javaslato egyikét elfogadni szíveskedjenek.

_____/2023. (II. 01.) képviselő-testületi határozata

Prima-Protetika Kft. Részéről orvosi rendelő használatára

Jászfényszaru Város Képviselő-testülete a Prima–Protetika Kft. (székhelye: 5600 Békéscsaba, Gyulai út 35. Sz., adószám: 11046893-2-04, képviseli: Kucseráné Baranyi Katalin ügyvezető) részére 2023. _____napjától határozatlan időtartamra szivességi használatba adja a Deák F. út 1. Szám alatti ingatlanban található helyiséget ortopédiai szakrendelés céljára.

_____/2023. (II. 01.) képviselő-testületi határozata

Prima-Protetika Kft. Részéről orvosi rendelő bérletére

Jászfényszaru Város Képviselő-testülete a Prima–Protetika Kft. (székhelye: 5600 Békéscsaba, Gyulai út 35. Sz., adószám: 11046893-2-04, képviseli: Kucseráné Baranyi Katalin ügyvezető) részére 2023. _____napjától határozatlan időtartamra bérbe adja a Deák F. út 1. szám alatti ingatlanban található helyiséget ortopédiai szakrendelés céljára _____Ft+ Áfa/alkalom összegért, mely tartalmazza az elhasznált kommunális közüzemi szolgáltatások díját. . A Képviselő-testület felhatalmazza a Polgármestert a bérleti szerződés megkötésére.

Határidő: folyamatos
Felelős: Győriné dr. Czeglédi Márta polgármester
Tamus Mária pénzügyi osztályvezető

Jászfényszaru, 2023. január 19.

Győri Márta

Győriné dr. Czeglédi Márta
polgármester h.

BÉRLETI SZERZŐDÉS

Mely létrejött egyrészről ..... szám, adószáma:....., bankszámlaszáma: ....., képviseli: ....., mint bérbeadó, (továbbiakban: bérbeadó),

másrészről a PRIMA-PROTETIKA Kft. 5600 Békéscsaba, Gyulai út 35. sz. (adószáma:11046893-2-04, képviseli: Kucseráné Baranyi Katalin ügyvezető) bérlő, (továbbiakban: bérlő) között a mai napon a következő feltételekkel:

1.) A bérbeadó bérbe adja az ..... szám alatti tulajdonában lévő .....m2 alapterületű orvosi rendelőt ortopédiai szakrendelés céljára.

2.) A bérlő a fenti helyiséget bérbe veszi.
A bérleti jogviszony 2023. ..... napjától határozatlan ideig tart.

3.) A bérlő a bérbevett helyiségben betegek részére ortopédiai szakrendelést végez, valamint alkalmanként méretvételt eszközöl, próbál, és szükség szerint elvégzi a gyógyászati segédeszköz feladását.

4.) A bérbeadó biztosítja a bérlemény zavartalan használatát és engedélyezi, hogy a betegek a kijelölt helyen, váróban várakozzanak. A bérbeadó biztosítja továbbá az ivóvizet, a fűtést, a villanyáramot, a szemétszállítást és a WC használatot, valamint a berendezését (vizsgáló ágy, asztal, szék, hideg-meleg folyóvíz orvosi csapteleppel, gyógyszerszekrény, veszélyes hulladék gyűjtő) a 60/2003. (X.20.) ESZCSM rendelet szerint. A bérleti díj magába foglalja a közüzemi díjakat.

5.) A bérlő a helyiséget tisztán, rendeltetésszerű állapotban veszi át és köteles a bérleményt tisztán tartani. A veszélyes anyagok és hulladékok elszállításáról a bérbeadó köteles gondoskodni.

6.) A rendelések ideje: évente..... alkalommal ..... órában. A rendelési időtől a felek közös megegyezéssel alkalmanként eltérhetnek. A rendelés idejét a bérlő kifüggeszti a helyiség ajtaján.

7.) A bérlő kötelessége a tevékenységgel kapcsolatos szakhatósági engedélyek beszerzése, továbbá a tevékenységével kapcsolatos mindennemű szakhatósági és munkavédelmi előírás betartása és betartatása.

8.) A bérleti díj (amely magában foglalja a 4. szerződési pontban rögzített közmű költségeket is) .....- Ft/rendelésenként + ÁFA, azaz ..... 00/100 forint + ÁFA.
A Bérlő a bérleti díjat minden hónap ..... napjáig előre átutalja a bérbeadó bankszámlájára, a szabályosan kiállított számla ellenében.

9.) A bérleti jogviszony megszűnik:
- közös megegyezéssel,
- 60 napos felmondással bármelyik fél részéről.

A bérleti jogviszony megszűnése esetén a bérlő cserehelyiségre nem tarthat igényt, a helyiséget az átadáskori állapotban adja vissza és köteles az átvett berendezési tárgyakkal anyagilag elszámolni.

10.) Az épület biztosítási költsége a bérbeadót terheli.

11.) Bérlő kötelezettséget vállal arra, hogy tevékenységét úgy folytatja, hogy a Bérbeadó működését nem zavarja.

12.) Szerződő felek ezúton kijelentik, hogy jelen bérleti szerződés üzleti titkukat képezi, azt egymás hozzájárulása nélkül harmadik fél részére nem hozhatják tudomásra.

14.) A szerződésben nem szabályozott kérdésekben a Polgári Törvénykönyv, valamint az 1993. évi LXXVIII. törvény rendelkezéseit kell alkalmazni.

A szerződést a felek, mint akaratukkal mindenben megegyezőt helybenhagyólag aláírták.

Kelt.: Békéscsaba, 2023……..

……..……	…….……
……..	PRIMA-PROTETIKA Kft.
……...	Kucseráné Baranyi Katalin ügyvezető
bérbeadó	bérlő

SZÍVESSÉGI MEGÁLLAPODÁS ORVOSI RENDELŐ HASZNÁLATÁRA

Jelen megállapodás létrejött egyrészről:
Név: .....
Székhely: .....
Adószám: .....
Képviseletre jogosult: .....
mint Használatba adó, másrészről:

Cégnév: PRIMA-PROTETIKA Gyártó és Kereskedelmi Korlátolt Felelősségű Társaság
Rövidített cégnév: PRIMA-PROTETIKA Kft.
Székhely: 5600 Békéscsaba, Gyulai út 35.
Cg.: Cg 04-09-002488
Képviseletre jogosult: Kucseráné Baranyi Katalin ügyvezető
mint Használatba vevő.

1. Használatba adó a ..... szám alatti ingatlan képviseletére jogosult személy, jelen okirat aláírásával igazolom, hogy a fenti ingatlanra határozatlan időtartamra szívességi használatot engedélyezek a PRIMA-PROTETIKA Kft. (5600 Békéscsaba, Gyulai út 35. szám) részére.

2. Hozzájárulunk ahhoz, hogy a PRIMA-PROTETIKA Kft. a jelen megállapodás alapján a .....szám alatti ingatlant – ..... napjától határozatlan ideig telephelyként használhatja.

3. A Használatba vevő a fenti ingatlanban térítésmentesen ortopédiai szakrendelést végez, szükség szerint méretvételt eszközöl, próbál és alkalmanként elvégzi a gyógyászati segédeszköz feladását.

4. Biztosítjuk a Kft részére az ingatlan zavartalan használatát és engedélyezzük, hogy a betegek a kijelölt helyen várakozzanak.
   Biztosítjuk továbbá az ivóvizet, a fűtést, a villanyáramot, a szemétszállítást és a WC használatot, valamint a berendezést (vizsgáló ágy, asztal, szék, hideg-meleg folyóvíz orvosi csapteleppel, gyógyszerszekrény, veszélyes hulladékgyűjtő) a 60/2003. (X.20.) ESZCSM rendelet szerint.

5. A Használatba vevő cég kötelessége a tevékenységgel kapcsolatos szakhatósági engedélyek beszerzése.

6. A rendelések évente .....alkalom/óra....., előre egyeztetett időpontokban zajlanak.
   A rendelési időt a kft. kifüggeszti a helyiség ajtaján. A felek a rendelési időtől közös megegyezéssel eltérhetnek.

7. A Kft. kötelezettséget vállal arra, hogy tevékenységét úgy folytatja, hogy a működésünket nem zavarja. Az épület biztosítási költsége Használatba adóként minket terhel.

Jelen okiratot, mint az akaratunkkal mindenben megegyezőt helybenhagyólag írunk alá.

Békéscsaba, 2023. .....

.....	PRIMA-PROTETIKA Kft.
.....	Kucseráné Baranyi Katalin ügyvezető
használatba adó	használatba vevő

Iktatószám:
Telefon:57/520-101
E-mail:onkormanyzat@jaszfenyszaru.hu

Tárgy: előterjesztés
Ügyintéző:Baranyi Anita
Hiv.szám:

Előterjesztés

A Gyöngytel Kft. karbantartói tevékenységéről szóló szerződés módosítására

Jászfényszaru Város Képviselő-testülete a 309/2022. (XI. 30.) számú képviselő-testületi határozatával jóváhagyta a Gyöngytel Kft. karbantartói tevékenységéről szóló szerződés meghosszabbítását, melyet követően Szmolnik Zoltán ügyvezető kérelemmel *–kérelem az előterjesztés melléklete-* fordult az önkormányzathoz a megemelkedett költségek, valamit a 10 év alatti rendszerbővülés miatti karbantartási költségek megemelésével kapcsolatosan.

Tisztelettel kérem a Képviselő-testületet, hogy az előterjesztést megtárgyalni és az alábbi határozati javaslatot elfogadni szíveskedjenek.

…./2023. (II.1.) képviselő-testületi határozat
A Gyöngytel Kft. karbantartói tevékenységéről szóló szerződés módosítására
Jászfényszaru Város Képviselő-testülete elfogadja a Jászfényszaru Város Önkormányzata és a Gyöngytel Kft. között meghosszabbításra került, kamerarendszer karbantartói tevékenység tárgyában kötött szerződés módosítását a karbantartási díj havi nettó 170.000 Ft-ról, nettó 200.000 Ft-ra történő emelésével.
A Képviselő-testület felhatalmazza a Polgármestert a szerződés módosítására.
Fenti díjazást és annak járulékai fedezetét 2023. évi költségvetése terhére biztosítja.

Felelős: Győriné dr. Czeglédi Márta polgármester
Dr.Voller Erika jegyző
Végrehajtás: folyamatos

Jászfényszaru, 2023. január 26.

Győri János

Győri János Bertalan
alpolgármester

Gyöngytel Kft.
Gyengeáramú hálózat tervezés, kivitelezés
3200 Gyöngyös Felsőpatak utca 6.

Szmolnik Zoltán
Mobil: 20/ 46-56-176
Tel/Fax: 37/319-765
info@gyongytel.hu

Jászfényszaru Város Önkormányzata
5126 Jászfényszaru Szabadság tér 1
Győriné dr. Czeglédi Márta részére

Tisztelt Polgármester Asszony!

Immár több mint 10 éve dolgozunk a hivatal, és a város gyengeáramú rendszerein. Ezen belül 8. éve tartjuk karban a településük térfigyelő kamera rendszerét. Minden megkeresésre rögtön reagálunk, és több esetben már akkor megkezdjük a hiba kijavítását, amikor a felhasználó még észre sem vette a rendellenes működést.
Ez idő alatt a rendszer több kamerával bővült. A rendszer szerencsére (az állandó karbantartásnak is köszönhetően) stabilan működik.

Az elmúlt 3 évben nem változott a karbantartási díj. Ezért és az utóbbi időben megemelkedett költségek miatt a havi karbantartási díjat 2023 januárjától kérem nettó 170 000 Ft-ról nettó:200 000 Ft-ra szíveskedjenek módosítani.

Kérem a jövő évi szerződést a fentiek alapján megváltoztatni szíveskedjenek, és javaslom a szerződés időtartamát határozatlan idejűre módosítani!

Megköszönve eddigi sikeres együtt működésünket és a további jó kapcsolat reményében.

Üdvözlettel:

Szmolnik Zoltán
Gyöngytel Kft

Gyöngyös 2022. december 05.

Jászfényszaru Városi Önkormányzat

Éves belső ellenőrzési terv
2023.

Az államháztartásról szóló 2011. évi CXCV. törvény (továbbiakban: Áht.) 70. § (1) bekezdése értelmében a belső ellenőrzés kialakításáról, megfelelő működtetéséről és függetlenségének biztosításáról a költségvetési szerv vezetője köteles gondoskodni.

A Magyarország helyi önkormányzatairól szóló 2011. évi CLXXXIX. törvény (a továbbiakban: Mötv.) 119. § (3)-(4) bekezdései szerint a jegyző köteles - a jogszabályok alapján meghatározott - belső kontrollrendszert működtetni, amely biztosítja a helyi önkormányzat rendelkezésére álló források szabályszerű, gazdaságos, hatékony és eredményes felhasználását.
A jegyző köteles gondoskodni - a belső kontrollrendszeren belül - a belső ellenőrzés működtetéséről a pénzügyminiszter által közzétett módszertani útmutatók és a nemzetközi belső ellenőrzési standardok figyelembevételével. A helyi önkormányzat belső ellenőrzése keretében gondoskodni kell a felügyelt költségvetési szervek ellenőrzéséről is.

Az Mötv. 119. § (6) bekezdésének megfelelően a helyi önkormányzat és költségvetési szervei belső ellenőrzésére vonatkozó részletes szabályokat a költségvetési szervek belső kontrollrendszeréről és belső ellenőrzéséről szóló 370/2011. (XII. 31.) Korm. rendelet (a továbbiakban Bkr.) tartalmazza.

A Bkr. 29. § és 31. §-ának megfelelően a belső ellenőrzési vezető elkészíti az éves ellenőrzési tervet.

Az éves ellenőrzési tervnek a kockázatelemzés alapján felállított prioritásokon, valamint a belső ellenőrzés rendelkezésére álló erőforrásokon kell alapulnia. Az elvégzett kockázatelemzés során magas kockázatúnak minősített területekre az éves ellenőrzési terv készítése során kiemelt figyelmet kell fordítani, és a lehető legrövidebb időn belül ellenőrizni kell.

A Jászfényszarui Közös Önkormányzati Hivatal hatályos Stratégiai Ellenőrzési Tervében meghatározásra kerültek azok a kockázatok, amelyek veszélyt jelentenek a Hivatal és a hozzá tartozó önkormányzatok működésére.

A Stratégiai Ellenőrzési tervben rögzítésre kerültek a stratégiai célok megvalósítását segítő ellenőrzések kiemelt területei, amelyek a következők:

- a Közös Önkormányzati Hivatalban, Jászfényszaru Városi Önkormányzatnál, valamint a Jászfényszaru Városi Önkormányzat fenntartásában működő intézményekben a hatályos jogszabályok, önkormányzati rendeletek és belső szabályzatok maradéktalan betartása, valamint a szabályozottság gyakorlati megvalósulása;

- az önkormányzat kötelező és önként vállalt feladatai gazdaságos, hatékony és eredményes végrehajtásának elősegítése;
- az önkormányzatok intézményei, gazdasági társaságai működésének ellenőrzése;
- a közpénzek hatékony, átlátható és szabályszerű felhasználása keretében a pénzkezelés (házipénztári és bankszámla kezelés gyakorlata, bizonylatolása), a vezetői jogkörök gyakorlása (ellenjegyzés, utalványozás, kötelezettségvállalás) és a teljesítésigazolások ellenőrzése;
- az intézményi működési bevételek és egyéb sajátos bevételek kezelése, számviteli elszámolása;
- a belső kontrollrendszer működése, ezen belül az ellenőrzési nyomvonal kialakításának, a vezetői ellenőrzési pontok kijelölésének és gyakorlatban történő alkalmazásának vizsgálata;
- ajánlások és javaslatok megfogalmazása a kockázati tényezők, hiányosságok megszüntetése, kiküszöbölése vagy csökkentése, valamint a szabálytalanságok megelőzése, feltárása érdekében;
- a külső (ÁSZ) és belső ellenőrzések javaslatai alapján megtett intézkedések nyomon követése.

Az ellenőrzési tevékenység során, a vezetés elvárásával összhangban továbbra is nagy hangsúlyt fektetünk a közpénzek hatékony elköltése és az átlátható működés ellenőrzésére. Ennek érdekében az ellenőrzött szervezetek kötelezettségvállalásait, a szerződés szerinti teljesítéseket és a jogszabályoknak, illetve belső szabályzatoknak megfelelő működés vizsgálatát helyezzük előtérbe.

A kontrolltevékenységek folyamatainak biztosítaniuk kell a kockázatok kezelését és hozzá kell járulniuk a szervezet céljainak eléréséhez. A kontrolltevékenységek részeként minden folyamatra és azok alfolyamataira és feladataira vonatkozóan biztosítani kell a folyamatgazdákon keresztül az ellenőrzési nyomvonal(ak) kialakítását és a folyamatokba be kell építeni a kontrollpontokat valamennyi területeken, különös figyelemmel az alábbiakra:

1. pénzügyi döntések dokumentumainak elő-, és elkészítése (testületi határozat előkészítése, költségvetési tervezés, kötelezettségvállalások, szerződések, kifizetések),

2. támogatások esetében azok céljának megvalósulása, az igénylés és elszámolás szabályossága, szabálytalanság miatti visszafizetések dokumentumai;

3. pénzügyi kihatású döntések célszerűségi, gazdaságossági, hatékonysági és eredményességi szempontú megalapozottsága;

4. a költségvetési gazdálkodás során az előzetes és utólagos pénzügyi ellenőrzés, a pénzügyi döntések szabályszerűségi szempontból történő jóváhagyása, ill. ellenjegyzése, a végrehajtás megfelelősége;

5. a gazdasági események elszámolása, vagyis a nyilvántartás, a könyvvezetés és beszámolás kontrollja.

Az Önkormányzat és intézményei működésére, a célok elérésére veszélyt jelentő kockázati tényezők az alábbiak:

- jogszabályi változások,
- szabályozottság,
- információáramlás,
- dokumentáltság,
- humánerőforrás ellátottság.

Az éves ellenőrzési munkaterv tartalmazza az Önkormányzat felügyelete alá tartozó, gazdasági szervezettel nem rendelkező intézményeknél tervezett ellenőrzéseket is.

A 2023. évi éves ellenőrzési terv a Bkr-ben meghatározott szerkezetben, az ott előírt tartalommal készült.

Az ellenőrzési tervnek az alábbiakat kell tartalmaznia:

a) az ellenőrzési tervet megalapozó elemzések és a kockázatelemzés eredményének összefoglaló bemutatását;

b) a tervezett ellenőrzések tárgyát;

c) az ellenőrzések célját;

d) az ellenőrizendő időszakot;

e) a rendelkezésre álló és a szükséges ellenőrzési kapacitás meghatározását;

f) az ellenőrzések típusát;

g) az ellenőrzések tervezett ütemezését;

h) az ellenőrzött szerv, illetve szervezeti egységek megnevezését;

i) a tanácsadó tevékenységre tervezett kapacitást;

j) a soron kívüli ellenőrzésekre tervezett kapacitást;

k) a képzésekre tervezett kapacitást;

l) az egyéb tevékenységeket.

Az egyéb tevékenység keretében a belső ellenőrzési vezetői feladatok ellátása történik a a Bkr. előírásainak megfelelően:

- éves terv összeállítása kockázatelemzés alapján,
- a stratégiai terv felülvizsgálata, szükség esetén módosítása
- éves ellenőrzési jelentés elkészítése,
- a belső ellenőrzési kézikönyv szükség szerinti felülvizsgálata,
- belső ellenőrzések nyilvántartása,
- intézkedések nyomon követése,

- ellenőrzések technikai/adminisztratív feladatai (pl. megbízólevél készítése, ellenőrzési program összeállítása, jelentéstervezetek egyeztetése, megküldése).

A 2023. év belső ellenőrzési feladatainak tervezését a következő prioritások határozták meg:

- A Kincstári ellenőrzéshez kapcsolódó intézkedési terv végrehajtása
- A Petőfi Sándor Művelődési Ház és Könyvtár gazdálkodásának vizsgálata
- A gépjárművek üzemeltetésének ellenőrzése

Az ellenőrzési jelentésekre készített intézkedési tervek megfelelő végrehajtásáról utóellenőrzés keretében kell gondoskodni, az ellenőrzési feladat részét képezi a korábbi jelentések alapján tett intézkedések végrehajtásának ellenőrzése.

A 2023. évi munkaidő keret terhére nem tervez a belső ellenőrzés 2022. évről áthúzódó vizsgálatot.

A szükséges ellenőri kapacitás meghatározása az ellenőrzési tervben szereplő ellenőrzési napokkal egyezik meg.
Ennek megfelelően bizonyosságot nyújtó ellenőrzési tevékenységre 16 nap, egyéb tevékenységre 2 nap ellenőri kapacitást tervezünk.

A tanácsadó tevékenységre és a terven felüli/soron kívüli vizsgálatokra nem tartalmaz a terv kapacitást, az felmerülő igény/szükség esetén külön megállapodás tárgyát képezi.

A Jászfényszarui Közös Önkormányzati Hivatalnál a belső ellenőrzést megbízási szerződés keretében Hartyányiné Mérei Judit e. v. külső szolgáltató látja el.

A 2023. évre elkészített éves ellenőrzési tervet az 1. sz. melléklet tartalmazza az előírásoknak megfelelő táblázatos formában.

A Mötv. 119. § (5) és a Bkr. 32. § (4) bekezdése szerint a helyi önkormányzatra vonatkozó éves belső ellenőrzési tervet a Képviselő-testület a tárgyévet megelőző év december 31-éig hagyja jóvá.

N	Az ellenőrzés tárgya	Az ellenőrzés célja, módszerei, ellenőrizendő időszak	Azonosított kockázati tényezők	Az ellenőrzés típusa	Ellenőrzött szerv, szervezeti egység	Az ellenőrzés tervezett ütemezése	Erőforrás szükséglet
5.	Egyéb tevékenység (belső ellenőrzési vezetői, illetve egyéb adminisztratív feladatok, tervezés, beszámolás stb.)						2 szakértői nap 1 fő ellenőr

Jászfényszaru, 2023. január 24.

Az éves ellenőrzési tervet készítette:

Hartyányiné Mérei Judit
külső szolgáltató

Az éves ellenőrzési tervet jóváhagyta:

Dr. Voller Erika
jegyző

ÉVES ELLENŐRZÉSI TERV

1. sz. melléklet

Jászfényszaru
2023. év

N	Az ellenőrzés tárgya	Az ellenőrzés célja, módszerei, ellenőrizendő időszak	Azonosított kockázati tényezők	Az ellenőrzés típusa	Ellenőrzött szerv, szervezeti egység	Az ellenőrzés tervezett ütemezése	Erőforrás szükséglet
1	A gépjárművek üzemeltetése	**Ellenőrzés célja:** a nyilvántartások vezetésének, az üzemeltetési költségek elszámolásának vizsgálata **Ellenőrzés módszerei:** menetlevelek, tankolási bizonylatok, nyilvántartások, egyéb dokumentumok vizsgálata **Ellenőrizendő időszak:** 2022. év	- nem megfelelően vezetett menetlevelek - üzemanyag elszámolás hiányosságai	Pénzügyi ellenőrzés	Jászfényszarui Közös Önkormányzati Hivatal Jászfényszaru Városi Önkormányzat	2023. 03. 15-2023. 06. 20.	5 szakértői nap 1 fő ellenőr
2	Petőfi Sándor Művelődési Ház és Könyvtár gazdálkodása	**Ellenőrzés célja:** Annak megállapítása, hogy az intézményben a gazdálkodás jogszabályi előírásoknak megfelelően történt-e **Ellenőrzés módszerei:** Dokumentum alapú vizsgálat, a keletkezett dokumentumok és a benyújtott elszámolások formai és tartalmi megfelelőségének vizsgálata. **Ellenőrizendő időszak:** 2022. év	- nem megfelelő belső szabályozottság - szerződések megkötése és végrehajtása nem megfelelő - gazdálkodási jogkörök gyakorlása nem megfelelő	Rendszerellenőrzés	Jászfényszarui Közös Önkormányzati Hivatal Petőfi Sándor Művelődési Ház és Könyvtár és	2023. 06. 15-2023. 08. 31.	7 szakértői nap 1 fő ellenőr
3	MÁK ellenőrzési jelentés kapcsán elkészített intézkedési terv végrehajtása	**Ellenőrzés célja:** Annak vizsgálata, hogy a MÁK által jóvá-hagyott intézkedési tervben foglaltakat maradéktalanul és határidőben végrehajtották-e. **Ellenőrzés módszerei:** Az intézkedési tervben foglaltak végrehajtásának tételes ellenőrzése **Ellenőrizendő időszak:** 2023. év	- nem teljesültek határidőre a vállalt intézkedések	Szabályszerűségi ellenőrzés	Jászfényszaru Városi Önkormányzat és intézményei	2023. 09. 01-2023. 10. 15.	4 szakértői nap 1 fő ellenőr

Jászfényszaru Város Polgármestere
Telefon: 57/520-101
E-mail: jaszfenyszaru1@vnet.hu
Készítette: Benke Judit

Előterjesztés

Jászfényszaru Szentcsalád tér értéktár beruházás pótmunka elfogadása

Tisztelt Képviselő-testület!

A Szentcsalád tér 13. szám alatti ingatlanon lévő értéktár épület felújítása a szerződésben foglaltaknak megfelelően halad, de több olyan munkarész is van ahol pótmunka jelentkezett. Ezek a munkák többségében az épület állapotából adódnak.

A fürdőszoba olyan mértékben sérül az új vízbekötés során, hogy a padlóburkolat teljesen felbontásra került. A fürdőszoba zuhanyzó – mint az most menet közben kiderül – többször volt javítva szivárgás miatt, így a falburkolat szinte az egész felületen elvált, a javítás ezt nem tudja megoldani, újra kell burkolni az oldalfalakat. A zuhanyzó helyére nem javasolt a tálca beépítése, inkább az egyedi kiburkolt felület – hosszú távon biztonságosabb vízlevezetést jelent. Hasonló a gond a konyha részen – a falburkolat „táblákban" válik a falról. A kipakolást követően volt látható az irodában a mozaik parketta felválása. Minőségen aluli faanyag lehetett eredetileg is, mert a vastagsága nem tette volna lehetővé a javítást és fémcsiszolást. Helyette laminált padló tervezett. A közlekedő vegyes burkolatát esztétikai és használati szempont miatt szükséges kerámia burkolatra cserélni.

Gépészeti téren a meglévő vízbekötés helyzete nem volt látható és a garázsok bontása után a vízvezetékek szabadon maradtak. Így, szinte mint új bekötésnél, a víz bevezetést a föld alá kellett helyezni és újra bevezetni – szennyvizet hasonlóan.

Villamos részen is felmerült pótmunka, tervezett vezetékelés nem megfelelő keresztmetszettel volt tervezve, külső fal lámpákból 1-el több szükséges, a padok mögé kültéri világításnak 3 db kültéri lámpa indokolt.

Az építést végző ÉPKOMPLEX Kft. vállalkozótól ajánlatot kértünk a pótmunkák megvalósítására. Árajánlatában 9.883.113.- ft-áfa összeget határozott meg.

Mindezek alapján a következő határozati javaslatot terjesztem elő:

...../2023.(II.01.) Képviselő-testületi határozat:
Jászfényszaru Szentcsalád tér értéktár beruházás pótmunka elfogadása

Jászfényszaru Város Képviselő-testülete elfogadja az ÉPKOMPLEX Kft. (2100 Gödöllő Rét u. 37.) 9.883.113.- ft + áfa pótmunka árajánlatot a Szentcsalád tér 13. szám alatti ingatlanon készülő értéktár épület felújítási munkával kapcsolatban.

Egyben felhatalmazza a Polgármestert az ehhez szükséges szerződés módosítás megkötésére. Jászfényszaru Város Képviselő-testülete a pótmunka költségét a 2023. évi költségvetésből biztosítja.

Jászfényszaru, 2023. február 01.

Győriné dr. Czeglédi Márta
polgármester távollétében:

Győri János

Győri János Bertalan
alpolgármester

Határozatról értesül:

1. Győriné dr. Czeglédi Márta
2. Dr. Voller Erika
3. Tamus Mária
4. Irattár

ÉPKOMPLEX Építőipari Szolgáltató Kft.
2100 Gödöllő, Rét u. 37.
Telefon : 28/420-995
Adószám : 12000980-2-13
Cégjegyzékszám: 13-09-069327
Budapest Bank Rt.:
10103836-04507339-00000005

Név: Jászfényszaru város Önkormányzata

Cím: 5126 Jászfényszaru,
Szabadság tér 1.
Asz.: 15732877-2-16
képviseli Győriné dr. Czeglédi Márta
A munka leírása: 5126 Jászfényszaru,
Szentcsalád tér 12. - 13.
PÓTMUNKÁK

Kelt: 2023. év január hó 26. nap

Készítette: Gyulai András

Készült:

Költségvetés főösszesítő

Megnevezés		Anyagköltség	Díjköltség
Építészeti munkák összesen		2 785 121	4 566 442
Gépészeti munkák összesen		1 044 860	859 165
1. Építmény közvetlen költségei		3 829 981	5 425 607
1.1 Közvetlen önköltség összesen		3 829 981	5 425 607
2.1 ÁFA vetítési alap	+ELEKTROMOS MUNKA 627.525.-	9 255 588	9.883.113.-
2.2 Áfa	27,00%	2 499 009	169.432.-
3. A munka ára		11 754 597	796.957.-

12.551.554.-

ÉPKOMPLEX Építőipari és Szolgáltató Kft.

aláírás

Jászfényszaru Város Polgármestere
Iktatószám: FSZ/ /2023
Telefon: 06-57-522-101
E-mail: onkormanyzat@jaszfenyszaru.hu
Tárgy: tájékoztatás aktuális fejlesztésekről
Ügyintéző: Illés Péter

ELŐTERJESZTÉS

Tájékoztatás Jászfényszaru Város Önkormányzata aktuális fejlesztési feladatainak végrehajtásáról.

Tisztelt Képviselő-testület!

„Az elmúlt évtizedek Jászfényszaru számára új korszakot hoztak, melynek során a város összpontosított a helyi gazdaság, a helyi közösség és az ökológia kulcskérdéseire. A legnagyobb feladat a helyi gazdaság szereplőinek megerősítése, az oktatási-képzési infrastruktúra bővítése, fejlesztése, a lakosság helyi kötődésének erősítése, különösen a fiatal, gyermekes családok helyben tartásának ösztönzése", hangsúlyozza Jászfényszaru Város Önkormányzatának 2019-2024-es időszakra szóló gazdasági programja.

Az Önkormányzat racionális egyensúlyra törekszik a településfejlesztés folyamatában a gazdaságot, illetve a lakosságot közvetlenül érintő területek tekintetében, amelyet megkönnyítenek a korábbi, gazdaságot előtérbe helyező fejlesztéspolitika eredményei, sikerei.
A gazdaságfejlesztést is magába foglaló településfejlesztés alapdokumentuma a város 2015-2030-as időszakra elfogadott településfejlesztési stratégiája, amelyet az Önkormányzat 2020-ban felülvizsgált. A stratégia végrehajtása során a Képviselő-testület rendre kijelölte az éppen aktuális feladatokat. Ennek jegyében született meg 2017-ben a „Jászfényszaru Modern Város Program 2018-2021", a már említett 2019-2024-es időszak gazdasági programja és 2020-ban a „Jászfényszaru Gazdaságfejlesztési Program". Utóbbi nyomán a gazdaságfejlesztéshez kapcsolódó térségi infrastruktúra fejlesztésekről szóló 1432/2020.(VII.2.) Kormányhatározat szerint a Kormány egyetért a „Jászfényszaru Ipari Park teljes közműfejlesztése" program megvalósításával.

A Jászfényszaru Gazdaságfejlesztési Programban szereplő fejlesztések közül a következők valósultak meg vagy „léptek" megvalósítási szakaszba az elmúlt egy évben.

- **20 MW teljesítményű elektromos alállomás építése:**
  Az ELMÜ Hálózati Kft-vel megkötött szerződés szerint az alállomás megépítésének határideje 2024.12.31. (a Szolgáltató kezdeményezésére 2023.12.31-éről módosult).
  Az Önkormányzat a szerződésben vállalt kötelezettségeket teljesítette az alállomást az SRF úttal összekötő 315 m hosszúságú út megépítésével, illetve a 224.028.000 Ft csatlakozási díj befizetésével.

- **Jászfényszaru Ipari Park víziközműfejlesztése –ivóvízellátás-:**
  A tervezés-kivitelezésre megkötött, nettó 2.495.550.080 Ft egyösszegű (átalányáras) szerződés szerint a „forrás(támogatás)szerzés" határideje 2023.01.27. nap (a forrás rendelkezésre állásával lépett volna hatályba a szerződés).
  Az Önkormányzat a projekt részét képező „Jászfényszaru 4.sz. vízműkút fúrása" tárgyú közbeszerzés elindította, ajánlattételi határidő 2023.01.31. A TRV Zrt. finanszírozási szerződés keretében 41.000.000 Ft közműfejlesztési hozzájárulást az Önkormányzat részére megfizet a megvalósításhoz.

- **Jászfényszaru Ipari Park víziközmű fejlesztése-szennyvízelvezetés és tisztítás-:**

  A tervezés-kivitelezésre irányuló közbeszerzés eredményes volt, a nettó 2.795.000.000 Ft egyösszegű (átalányáras) szerződés a vállalkozó nem írta alá, de az ajánlati kötöttséget 2023.03.03. napjáig meghosszabbította annak érdekében, hogy a megvalósításhoz szükséges forrás (támogatás) rendelkezésre állásának, a szerződés hatálybalépésének határideje „kitolódjon".

- **Közlekedési infrastruktúra fejlesztése:**

  SRF út elektromos alállomáshoz vezető 315 méter hosszú szakasza 87.871.536 Ft önkormányzati forrásból megépült.

  A Benzinkút útja és a 3106-os közút útcsatlakozásának korszerűsítése megtörtént, nettó 7.687.527 Ft önkormányzati forrásból.

  Két új út, az SRF út 32-es út és az SRF út TK út öszekötésének, illetve az SRF utat a 32-es úttal összekötő út 32-es útkapcsolatának jogerős építési engedélyét beszereztük.

  A Jászfényszaru Ipari Centrum Kft. a Terület- és Településfejlesztési Operatív Program Plusz (TOP_PLUSZ) intézkedés keretében támogatói döntéssel rendelkezik az Albert Eistein út 435,4m, a Hermann Ottó út 278 m és a Tihanyi Kálmán út386 m hosszú felújítására költségbecslés szerinti 149.484.348 Ft forrásigénnyel (ugyanebben a projektben iparcsarnok építése is szerepel, a következő bekezdésben részletezve).

  Orion út felújítása, 3106 jelű összekötő út útkapcsolatának korszerűsítése fejlesztés a TOP_PLUSZ intézkedés keretében valósul meg (részletesebb bemutatása lentebb).

- **Iparcsarnok építése:**

  A Jászfényszaru Ipari Centrum Kft. a TOP_PLUSZ intézkedés keretében támogatói döntéssel rendelkezik egy 2.000m² alapterületű iparcsarnok megépítésére, költségbecslés szerint 490.950.000 Ft forrásigénnyel.
  A projekt (iparcsarnok, 3 db útfelújítás és egyéb beszerzés) tervezett teljes költsége 719.152 eFt, támogatás összege 499.999 eFt, saját forrás 231.120 eFt.

- **Az Önkormányzat a TOP_PLUSZ keretében támogatói döntéssel rendelkezik:**

  Az Orion út felújítása és a 3106. jelű összekötő út útkapcsolatának korszerűsítése című projekt keretében 49.994.999 Ft támogatási összeggel. A támogatási szerződés megkötése folyamatban van. Az útépítés nem engedélyköteles, a támogatói okirat aláírását követően indítható az útépítés beszerzése, műszaki dokumentáció, költségvetés rendelkezésünkre áll. A projekt befejezésének tervezett időpontja 2023. október 31.

  A Csörsz-vezér kerékpárút és kerékpáros híd megépítése című projekt keretében 350.500.000 Ft támogatási összeggel. A támogatási szerződés aláírása folyamatban van. Aláírás után a kerékpárút tervezés, engedélyek beszerzésére az eljárás indítható.
  A kerékpáros híd tervezésére szerződéssel rendelkezünk az Első Lánchíd Bt. (4235 Biri, Fő út 103., 4024 Debrecen, Nap utca 6.) vállalkozással nettó 10.400.000 Ft, bruttó 13.208.000 Ft díjazással.
  A projekt befejezésének tervezett időpontja 2025. október 31.

A gazdaságfejlesztési programhoz közvetlenül nem kapcsolódó, jelenleg zajló vagy tervezett önkormányzati fejlesztések bemutatása.

- **Szentcsalád-tér közösségi fejlesztése**

  Támogató: Magyarország Kormánya, 1869/2021.(VII.3.) Korm. határozat.

Két projektelemek:	szerződés szerinti bruttó összeg
- Értéktár felújítása, közösségi tér, WC.	96.717.359 Ft
további forrásigény (pótmunka)	nem ismert
- Elektromosautó töltőállomás kialakítása	12.088.706 Ft
összes költség	108.806.065 Ft
Támogatás összege:	102.489.000 Ft
Eddig biztosított saját forrás:	31.000.000 Ft

  Forrás összesen (eddig) 133.489.000 Ft, pótmunka előtti szabad forrás 24.682.935 Ft.

  A projekt megvalósításának határideje 2023.12.31.

- **A Nagyiskola udvarának korszerűsítése**

  A korszerűsítés műszaki tartalmának kialakításakor figyelembe vettük azt, hogy az iskolaudvarra tervezett tornacsarnok építése várhatóan évekig elhúzódik.

  Kialakított műszaki tartalom, becsült bekerülési bruttó költségek (Ft-ban) a következők:

- Kerítésépítés 273 m hosszban (majdnem a teljes kerítésszakasz cseréje)		10.555.000,-
- A tornacsarnok területének funkcióbővítő parkosítása		34.340.000,-
- teljes füvesítés, öntözőrendszer	21.640.000,-	
- 11 db fa ültetése	1.100.000,-	
- 1 db udvari kondipálya telepítése	11.000.000,-	
- 6 db ülőpad telepítése	600.000,-	
- A 20x40-es aszfaltos pályán többfunkciós műanyagburkolat kialakítása		61.150.000,-
- Távolugrópálya kialakítása		600.000,-
Összes bruttó költség:		106.645.000,-

  A tornacsarnok megépítése a fent felsorol tételek közül közvetlenül a következőket érintik:

  - a tornacsarnok területének funkcióbővítő parkosítása tartalomból a füvesítés, 11 db fa ültetés (nem áttelepíthető),
  - 20x40-es pálya felületkorszerűsítése, a terület az ingatlan zöldfelületi részéhez tartozik, a tornacsarnok megépítésével a pályát meg kell szüntetni.

- **A „Jászfényszaru Város 30 éves" évfordulóhoz kapcsolódó projekt:**

  A projekt keretében

  - a Jászfényszaru, Szabadság út 138. szám alatti ingatlanon a bontási munkák befejeződtek, következő feladat a kerítés elbontása. A terület évfordulóhoz igazodó kialakítása (parképítés, növénytelepítés, egyéb látványelemek elhelyezése) előkészítés, tervezés szakaszban.
  - a volt géptelep bejáratánál lévő és a Trianonnál lévő „Jászfényszaru" műtárgy felújítása, festése.

- **Szennyvízbekötés a Városi Sportpálya új öltözőjéhez:**

  Az új öltöző a meglévő, ingatlanon belül lévő szennyvízelvezető rendszerre nem csatlakoztatható, közvetlenül a városi hálózatra kötésének tervezése, kivitelezése a projekttartalom. A szennyvízkapcsolat kiépítését nem tartalmazza az öltöző építésére a Jászfényszaru Városi Sportegyesület által megkötött szerződés.

  Beszerzési eljárás 2023.02.01-jén indul, teljesítési határidő 2023.02.28.

Egyéb, Jászfényszarut érintő fejlesztések bemutatása.

- A 32-es út Hatvan - Jászberény szakaszának négynyomósítása.
  A Nemzeti Infrastruktúra Fejlesztő Zrt. (NIF Zrt.) a projekt tanulmánytervének, környezeti hatásvizsgálatának elkészítését, szükséges engedélyek beszerzését végzi a K032.06. projektszámon.
  2022.02.01-jén és 2022.07.07-én Jászfényszaru Városházán a NIF Zrt. bemutatta a projektet, javaslatot kértek az építendő négysávos út nyomvonalára.
  2023.01.25-én Jászfényszarun a Petőfi Sándor Művelődési Ház és Könyvtárban a Jász-Nagykun-Szolnok Vármegyei Kormányhivatal Környezetvédelmi, Természetvédelmi és Hulladékgazdálkodási Főosztálya közmeghallgatás keretében mutatta be a projektet.

- Meglévő termálkút hasznosítása.
  Meglévő kút termálvizének hasznosítása, erre alkalmas flexibilis rendszer kidolgozása a település energiaellátásának fejlesztésére. Az első tervezői egyeztetés 2023.01.30-ára várható.

A tájékoztatóban szereplő fejlesztések forrásigényének vizsgálata.

- **20 MW teljesítményű elektromos alállomás építése**
  Várhatóan nincs további forrásigény.

- **Jászfényszaru Ipari Park víziközműfejlesztése –ivóvízellátás-:**
  A projektet az NFP Nemzeti Fejlesztési Programiroda Nonprofit Kft. megszűnésével a feladatot átvevő Építési és Közlekedésfejlesztési Minisztérium illetékes főosztályától érkező tájékoztatás szerint a forrás rendelkezésre állásának határideje 2023.01.27-én lejár. A határidő lejártával a megkötött szerződés hatályát veszti. Az Önkormányzat által már kezdeményezett közbeszerzési eljárás eredményeként a „Jászfényszaru Ipari Park víziközműfejlesztése – ivóvízellátás –„ projekt legfontosabb projekteleme a „Jászfényszaru 4. sz. vízműkút fúrása" önkormányzati forrásból megvalósul. A kút fúrására a TRV Zrt. finanszírozási szerződés szerint 41.000.000 Ft közműfejlesztési hozzájárulást az Önkormányzat részére megfizet. Saját forrásigényt a közbeszerzés eredménye után ismerjük meg.

- **Jászfényszaru Ipari Park víziközmű fejlesztése-szennyvízelvezetés és tisztítás-:**
  A fejlesztéshez szükséges forrás központi támogatásból biztosítható. A forrás rendelkezésre állásának határideje 2023.03.03., eredménytelenség esetén nem lép hatályba a tervezés-kivitelezés vállalkozói szerződése.

- **Az Önkormányzat a TOP_PLUSZ keretében támogatói döntéssel rendelkezik:**
  A Csörsz-vezér kerékpárút és kerékpáros híd megépítése projekt támogatási szerződésének megkötését követően a kerékpárút és a kerékpáros híd tervezése, engedélyek beszerzése az elsődleges feladat.
  A kerékpáros híd engedélyes és kiviteli terveinek elkészítésére feltételes szerződést kötöttünk (a támogatási szerződés megkötése a megbízás feltétele), bruttó 13.208.000 Ft díjjal, mely forrás biztosítására még nem született önkormányzati döntés.
  A kerékpárút tervezése, engedély beszerzése is szükséges, a korábbi tervezővel már történt egyeztetés. A támogatási szerződés megkötését követően szükség lesz a tervezői közreműködésre, a várható költség még nem ismert.
  A projektben szereplő műszaki tartalom (kerékpárút, kerékpáros híd) költsége várhatóan meghaladja a támogatás 350.500.000 Ft összegét. Becslésünk szerint a kerékpárút és a kerékpároshíd építéséhez mintegy 200 millió Ft saját forrás bevonása szükséges.

- **Szentcsalád-tér közösségi fejlesztése:**
  Az „Értéktár felújítása, közösségi tér, parkolók kialakítása, nyilvános WC elhelyezése" tárgyú beszerzés kapcsán felmerülő pótmunkák értéke még nem ismert, de annak fedezete várhatóan a Képviselő-testület korábbi döntései nyomán biztosított forrásból rendelkezésre áll.
- **A Nagyiskola udvarának korszerűsítése:**
  A forrás biztosításához az iskolát működtető Egri Főegyházmegye megkeresése, bevonása indokolt.
- **A „Jászfényszaru Város 30 éves" évfordulóhoz kapcsolódó projekt:**
  A feladatra keret jelleggel 40.000.000 Ft forrás biztosítását javasoljuk a város 2023. évi költségvetésében.

Kérjük a tájékoztatás, a beterjesztett határozati javaslat elfogadását!

Határozati javaslat:

...../2023.(II.01.) Képviselő-testületi határozat

Tájékoztatás Jászfényszaru Város Önkormányzata aktuális fejlesztési feladatainak végrehajtásáról.

Jászfényszaru Város Önkormányzata a Jászfényszaru Város Önkormányzata aktuális fejlesztési feladatainak végrehajtásáról szóló tájékoztatást elfogadja.

Határidő: azonnal
Felelős: Győriné dr. Czeglédi Márta polgármester
Dr. Voller Erika jegyző
Tamus Mária osztályvezető, pénzügyi és gazdasági osztály
Végrehajtásért felelős: Kiss Katalin irodavezető, főépítészi iroda
Illés Péter irodavezető, projektiroda
Urbán Csaba projektiroda munkatárs
Tanczikó Attila projektiroda munkatárs

Jászfényszaru, 2023. január 27.

Tisztelettel:

Győriné dr. Czeglédi Márta
polgármester távollétében:

Győri János

Győri János Bertalan
alpolgármester

Jászfényszaru Város Polgármestere
Iktatószám:
Telefon: +36 57/520-120
E-mail: onkormanyzat@jaszfenyszaru.hu
Tárgy: előterjesztés
Ügyintéző: Andréné M. Éva
Hiv.szám: -

Előterjesztés

A "32. sz. főút négynyomósítása az M3 autópálya és Jászberény között" nyomvonalára

Tisztelt Képviselő-testület!

A NIF Nemzeti Infrastruktúra Fejlesztő Zrt. (székhelye: 1134 Budapest, Váci út 45.) megbízásából a Via Futura Méröki Tanácsadó és Szolgáltató Kft. (székhelye: 1111 Budapest, Zenta út 1.) a "32. Sz. Főút négynyomúsítáa az M3 autópálya és Jászberény" között tárgyban környezeti hatástanulmányt nyújtott be a Jász-Nagykun-Szolnok Vármegyei Kormányhivatal Környezetvédelmi, Természetvédelmi és Hulladékgazdálkodási Főosztályhoz, mely ügyben közmeghallgatás összehívására került sor a Kormányhivatal részéről 2023. január 25. napjára.
A közmeghallgatáson megjelentek a helyi gazdálkodók, akik a földjeik révén érintettek a projektben és a nyomvonallal kapcsolatban ellenérzésüket fejezték ki.

Tisztelettel kérem a Képviselő-testületet, hogy az előterjesztést megtárgyalni és az alábbi határozati javaslatot elfogadni szíveskedjenek.

_____/2023. (II. 01.) képviselő-testületi határozata

A "32. sz. főút négynyomósítása az M3 autópálya és Jászberény között" nyomvonalára

Jászfényszaru Város Önkormányzata kéri a NIF Zrt.-t, a 32. sz. főút négynyomósítása az M3 autópálya és Jászberény közötti Jászfényszaru közigazgatási területére eső nyomvonalának felülvizsgálatára és szíveskedjenek a helyi gazdák érdekeit figyelembe venni.

Határidő: azonnal
Felelős: Győriné dr. Czeglédi Márta polgármester
Dr. Voller Erika jegyző

Jászfényszaru, 2023. február 1.

Győriné dr. Czeglédi Márta
polgármester

Jászfényszaru Város Önkormányzata Közbeszerzési Bírálóbizottsága
Iktatószám: FSZ/145-5/2023. Tárgy: ajánlattevők kijelölése
Telefon: 57/520-103 Ügyintéző: Urbán Csaba
Email: jegyzo@jaszfenyszaru.hu onkromanyzat@jaszfenyszaru.hu

ELŐTERJESZTÉS

/ A „Jászfényszaru Városi Sportpályán (Jászfényszaru, Petőfi S. út 14. hrsz. 1634/2) új öltöző szennyvízbekötésének tervezése", valamint a „Jászfényszaru Városi Sportpályán (Jászfényszaru, Petőfi S. út 14. hrsz. 1634/2) új öltöző szennyvízbekötésének kivitelezése" beszerzések ajánlattevőinek kijelöléséről /

Tisztelt Képviselő-testület!

A Jászfényszaru Városi Sportegyesület a városi sportpályán új öltözőépületet épít. Az épület szennyvízelvezetése a meglévő, telken belüli rendszeren keresztül a terepviszonyok miatt költséges üzemeltetéssel járó átemelővel oldható meg. Egyszerűbb és olcsóbb megoldást jelent az öltözőépület szennyvízelvezetését a városi vezeték közeli pontjára csatlakoztatni. A szennyvízcsatlakozásról az önkormányzati hivatal és a TRV Zrt. munkatársai egyeztettek.

A megvalósításhoz el kell készíteni a terveket, mely alapján a kivitelezés is megtörténhet.

A Közbeszerzési Bírálóbizottság az alábbi javaslatokat tette a beszerzés kapcsán:

A „Jászfényszaru Városi Sportpályán (Jászfényszaru, Petőfi S. út 14. hrsz. 1634/2) új öltöző szennyvízbekötésének tervezése" tárgyú beszerzéshez ajánlattevőként az alábbi vállalkozásokat javasolja:

Botond Kft. 5100 Jászberény, Mária út 7. kimak.gyula@gmail.com
Tasy Mihály ev. 5200 Törökszentmiklós, Blaha Lujza út 21. tasymihaly@gmail.com
K S K Mérnöki Kft. 5000 Szolnok, Tiszaliget 9688/4 hrsz. ksk@ksk.hu

A „Jászfényszaru Városi Sportpályán (Jászfényszaru, Petőfi S. út 14. hrsz. 1634/2) új öltöző szennyvízbekötésének kivitelezése" tárgyú beszerzéshez ajánlattevőként az alábbi vállalkozásokat javasolja:

GEO-GÉP Kft. 5100 Jászberény, 2413/2 hrsz. geogep1@t-email.hu
BAKTATÓ Kft. 2760 Nagykáta, Csokonai út 31. sarkozi5.4viktor@gmail.com
UR-FA Kft. 5130 Jászapáti, Dr. Szlovencsák Imre út 64. kissjoe7002@gmail.com
Jász-Terra Kft. 5143 Jánoshida, Lehel utca 6. jaszterra.iroda@gmail.com

A tervezés, illetve a kivitelezés ajánlattevőit egy eljárás keretében jelölje ki az Önkormányzat, felhatalmazva a Polgármestert mindkét beszerzés vonatkozásában a nyertes ajánlattevő kijelölésére, forrás biztosítására.

Kérem a beterjesztett határozati javaslat elfogadását!

Határozati javaslat:

...../2023.(II.01.) határozat

A „Jászfényszaru Városi Sportpályán (Jászfényszaru, Petőfi S. út 14. hrsz. 1634/2) új öltöző szennyvízbekötésének tervezése", valamint a „Jászfényszaru Városi Sportpályán (Jászfényszaru, Petőfi S. út 14. hrsz. 1634/2) új öltöző szennyvízbekötésének kivitelezése" tárgyú beszerzések ajánlattevőinek kijelölésére

Jászfényszaru Város Önkormányzata a „Jászfényszaru Városi Sportpályán (Jászfényszaru, Petőfi S. út 14. hrsz. 1634/2) új öltöző szennyvízbekötésének tervezése" tárgy beszerzés ajánlattevőiként az alábbi vállalkozásokat jelöli ki:
Botond Kft. 5100 Jászberény, Mária út 7.
Tasy Mihály ev. 5200 Törökszentmiklós, Blaha Lujza út 21.
K S K Mérnöki Kft. 5000 Szolnok, Tiszaliget 9688/4 hrsz.

Jászfényszaru Város Önkormányzata a „Jászfényszaru Városi Sportpályán (Jászfényszaru, Petőfi S. út 14. hrsz. 1634/2) új öltöző szennyvízbekötésének kivitelezése" tárgy beszerzés ajánlattevőiként az alábbi vállalkozásokat jelöli ki:
GEO-GÉP Kft. 5100 Jászberény, 2413/2 hrsz.
BAKTATÓ Kft. 2760 Nagykáta, Csokonai út 31.
UR-FA Kft. 5130 Jászapáti, Dr. Szlovencsák Imre út 64.
Jász-Terra Kft. 5143 Jánoshida, Lehel utca 6.

A Képviselő-testület felkéri Győriné dr. Czeglédi Márta polgármestert arra, hogy a közbeszerzési bírálóbizottság javaslatát figyelembe véve a „Jászfényszaru Városi Sportpályán (Jászfényszaru, Petőfi S. út 14. hrsz. 1634/2) új öltöző szennyvízbekötésének tervezése" és a „Jászfényszaru Városi Sportpályán (Jászfényszaru, Petőfi S. út 14. hrsz. 1634/2) új öltöző szennyvízbekötésének kivitelezése" tárgyú beszerzés nyertes ajánlattevőjeként a legalacsonyabb árat megjelölő vállalkozást jelölje ki, gondoskodjék a szükséges forrást biztosításáról a Képviselő-testület utólagos tájékoztatásával.

Határidő: 2023. április 30.

Felelős: Győriné dr. Czeglédi Márta polgármester
Dr. Voller Erika jegyző
Tamus Mária osztályvezető, pénzügyi és gazdasági osztály
Illés Péter irodavezető, projektiroda

Végrehajtásért felelős: Urbán Csaba projektiroda munkatárs

Jászfényszaru, 2023. február 01.

Tisztelettel:

Dr. Voller Erika
jegyző

Jászfényszaru Város Önkormányzata Közbeszerzési Bírálóbizottsága
5122 Jászfényszaru, Szabadság tér 1.
Telefon: 06-57-520-101
E-mail: onkormanyzat@jaszfenyszaru.hu

Tárgy: ajánlattevők kijelölése
Ügyiratszám: FSZ/145-5/2023.
Ügyintéző: Urbán Csaba

Ajánlattevőkre javaslattétel

Tárgy: javaslat a „Jászfényszaru Városi Sportpálya (Jászfényszaru, Petőfi S. út 14. hrsz. 1634/2) szennyvízbekötés kiépítés" tárgyú tervezés, valamint kivitelezés beszerzések ajánlattevőire.

Dátum: 2023. 11. 1.

Az ajánlatkérés tárgya: Jászfényszaru Városi Sportpálya (Jászfényszaru, Petőfi S. út 14. hrsz. 1634/2) szennyvízbekötés kiépítése tervezés.
Jászfényszaru Városi Sportpálya (Jászfényszaru, Petőfi S. út 14. hrsz. 1634/2) szennyvízbekötés kiépítése kivitelezés.

Előzmény: A Jászfényszaru Városi Sportegyesület a városi sportpályán új öltözőépületet épít, mely épület szennyvízelvezetése a terepviszonyok miatt költséges üzemeltetéssel járó átemelővel oldható meg. Egyszerűbb megoldást jelent a szennyvíz meglévő hálózatra csatlakoztatása, melyről az önkormányzati hivatal és a TRV Zrt. munkatársai egyeztettek. A megvalósításhoz el kell készíteni a terveket, mely alapján a kivitelezés is megtörténhet. A munkák becsült értéke nem éri el a közbeszerzési értékhatárt.

A Közbeszerzési Bírálóbizottság tervezésre ajánlattevőként az alábbi vállalkozásokat javasolja:
Botond Kft. 5100 Jászberény, Mária út 7. kimak.gyula@gmail.com
Tasy Mihály ev. 5200 Törökszentmiklós, Blaha Lujza út 21. tasymihaly@gmail.com
K S K Mérnöki Kft. 5000 Szolnok, Tiszaliget 9688/4 hrsz. ksk@ksk.hu

Szavazás eredménye: 4 igen — nem — tartózkodik

Dr. Voller Erika	Andréné Marton Éva	Tanczikó Attila	dr. Sándor Mátyás	Benke Judit
bizottság elnöke	bizottság tagja	bizottság tagja	bizottság tagja	bizottság tagja

A Közbeszerzési Bírálóbizottság kivitelezésre ajánlattevőként az alábbi vállalkozásokat javasolja:
GEO-GÉP Kft. 5100 Jászberény, 2413/2 hrsz. geogep1@t-email.hu
BAKTATÓ Kft. 2760 Nagykáta, Csokonai út 31. sarkozi5.4viktor@gmail.com
UR-FA Kft. 5130 Jászapáti, Dr. Szlovencsák Imre út 64. kissjoe7002@gmail.com
Jász-Terra Kft. 5143 Jánoshida, Lehel utca 6. jaszterra.iroda@gmail.com

Szavazás eredménye: 4 igen — nem — tartózkodik

Dr. Voller Erika	Andréné Marton Éva	Tanczikó Attila	dr. Sándor Mátyás	Benke Judit
bizottság elnöke	bizottság tagja	bizottság tagja	bizottság tagja	bizottság tagja

A Közbeszerzési Bírálóbizottság további javaslata a beszerzés eljárására: a tervezés, illetve a kivitelezés ajánlattevőinek kijelölésekor a Képviselő-testület adjon felhatalmazást a Polgármester részére mindkét beszerzés vonatkozásában a nyertes ajánlattevő kijelölésére, forrás biztosítására.

Szavazás eredménye: 4 igen — nem — tartózkodik

Dr. Voller Erika	Andréné Marton Éva	Tanczikó Attila	dr. Sándor Mátyás	Benke Judit
bizottság elnöke	bizottság tagja	bizottság tagja	bizottság tagja	bizottság tagja