

Jászfényszaru Város Önkormányzata Képviselő-testületének

.../2022. (XI. 16.) önkormányzati rendelete

**az otthonteremtés támogatási programjáról szóló 11/2016. (X.19.) önkormányzati rendelet
módosításáról**

Jászfényszaru Város Képviselő-testülete az Alaptörvény 32. cikk (2) bekezdésében meghatározott eredeti jogalkotói hatáskörében, valamint a Magyarország helyi önkormányzatairól szóló 2011. évi CLXXXIX. törvény 10. § (2) bekezdésében meghatározott feladatkörében eljárva a következőket rendeli el:

1. §

A Jászfényszaru Város Képviselő-testületének 11/2016. (X.19.) önkormányzati rendelete otthonteremtés támogatási programjáról szóló 11/2016 (X.19.) önkormányzati rendelet 12. §-a helyébe a következő rendelkezés lép:

„12. §

Hosszú távon Jászfényszarun kíván élni a Támogatott, ha vállalja, hogy az otthonteremtéssel érintett ingatlant folyamatosan életvitelszerű lakhatására használja: továbbá oda lakcímét, vagy tartózkodási helyét bejelenti és fenntartja az otthonteremtés elkészültét követően 10 évig (a továbbiakban: Fenntartási időszak).”

2. §

Ez a rendelet 2022. november ...-én lép hatályba, és 2022. november-án hatályát veszti.

Győriné dr. Czeglédi Márta
polgármester

Dr. Voller Erika
jegyző

Kihirdetési záradék:

Dr. Voller Erika
jegyző



Jászfényszaru Város Polgármestere

Iktatószám: -

Telefon: +36 57/520-120

E-mail: sandor.matyas@jaszfenzszaru.hu

Tárgy: rendelet-módosítás

Ügyintéző: dr. Sándor Mátyás

Hív. szám: -

Előterjesztés

Az otthonteremtés támogatási programjáról szóló 11/2016. (X.19.) önkormányzati rendelet módosítására

Tisztelt Képviselő-testület!

Javaslom Jászfényszaru Város Képviselő-testületének az otthonteremtés támogatási programjáról szóló 11/2016. (X.19.) önkormányzati rendeletét (a továbbiakban: Rendelet) a mellékelt tervezet szerint módosítani.

A polgárok személyi adatainak és lakcímének nyilvántartásáról szóló 1992. évi LXVI. törvény nemrégiben módosított 5. § (2) bekezdése alapján a polgár lakóhelye annak a lakásnak vagy szállásnak (a továbbiakban együtt: lakás) a címe, amely a polgár állammal, továbbá a természetes és jogi személyekkel, jogi személyiséggel nem rendelkező szervezetekkel való hivatalos kapcsolattartása, valamint lakóhelyhez kötött jogai és kötelezettségei megalapozásául szolgál. A polgár tartózkodási helye: annak a lakásnak a címe, ahol a polgár - a lakóhely-változtatás szándéka nélkül - három hónapnál hosszabb ideig tartózkodik.

Előzetes hatástanulmány:

Adminisztratív hatások: a rendelet elfogadásával jelentős adminisztratív hatás nem jár.

Társadalmi hatások: a támogatásban részesített személyek számára elégséges lesz, ha tartózkodási helyét bejelenti a támogatással érintett ingatlanba.

Pénzügyi hatások: a rendelet elfogadása nem jár pénzügyi hatással.

Kérem a tisztelt Képviselő-testületet, hogy a mellékelt rendelet-tervezetet megtárgyalni és elfogadni szíveskedjen.

Jászfényszaru, 2022. november 9.

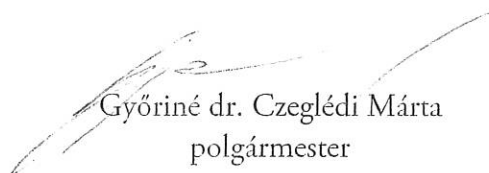
Györiné dr. Czeglédi Márta
polgármester



Jászfényszaru Város Polgármestere

Iktatószám: -

Telefon: +36 57/520-120

E-mail: sandor.matyas@jaszfenyszaru.hu

Tárgy: rendelet-módosítás

Ügyintéző: dr. Sándor Mátyás

Hív. szám: -

Előterjesztés

Az otthonteremtés támogatási programjáról szóló 6/2020. (II.26.) önkormányzati rendelet módosítására

Tisztelt Képviselő-testület!

Javaslom Jászfényszaru Város Képviselő-testületének az otthonteremtés támogatási programjáról szóló 6/2020. (II.26.) rendelet módosítását (a továbbiakban: Rendelet) a mellékelt tervezet szerint módosítani.

A módosítás tartalmazza:

1. Az otthonteremtés támogatási programjáról szóló 11/2016. (X.19.) önkormányzati rendelet (régi támogatási rendelet) előterjesztésében ismertetett, lakcímmel és tartózkodási hellyel kapcsolatos módosítást.
2. Javaslom a kérelem benyújtását megelőző munkaviszonyban állás alól a felmentést megadni arra az esetre, ha a támogatott személy azért nem tud munkát vállalni, mert háztartásában sajátos nevelési igényű gyermeket nevel.
3. Javaslom a támogatási programot a 2023. évre meghosszabbítani.

Előzetes hatástanulmány:

Adminisztratív hatások: a rendelet elfogadásával jelentős adminisztratív hatás nem jár.

Társadalmi hatások: a támogatásban részesített személyek számára elégséges lesz, ha tartózkodási helyét bejelenti a támogatással érintett ingatlanba. A támogatásban részesíthető személyek száma nő, valamint a módosítást elősegíti az esélyegyenlőség megvalósulását. A támogatási program kiterjesztése a következő évre lehetőséget biztosít a jövőben tervezett felújítások, vásárlások és építések támogatására, így elősegíti a családalapítást, a helyi üres lakások számának csökkentését és a meglévő lakásállomány megújulását.

Pénzügyi hatások: a rendelet elfogadása a 2023. évben ~60 millió forint kiadással jár.

Kérem a tisztelt Képviselő-testületet, hogy a mellékelt rendelet-tervezetet megtárgyalni és elfogadni szíveskedjen.

Jászfényszaru, 2022. november 11.

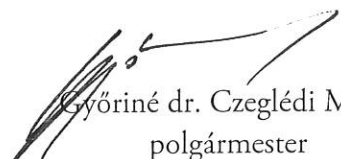
Györiné dr. Czeglédi Márta
polgármester

**Jászfényszaru Város Képviselő-testületének
.../2022. (.....) önkormányzati rendelete
az otthonteremtés támogatási programjáról szóló 6/2020. (II.26.) önkormányzati rendelet
módosításáról**

Jászfényszaru Város Képviselő-testülete az Alaptörvény 32. cikk (2) bekezdésében meghatározott eredeti jogalkotói hatáskörében, valamint a Magyarország helyi önkormányzatairól szóló 2011. évi CLXXXIX. törvény 10. § (2) bekezdésében meghatározott feladatkörében eljárva a következőket rendeli el:

1. § Az otthonteremtés támogatási programjáról szóló 6/2020. (II.26.) önkormányzati rendelet (a továbbiakban: Rendelet) 11. § (3) bekezdése helyébe a következő rendelkezés lép:

„(3) Méltányosságból támogatásban részesíthető az a személy, aki azért nem folytatott kereső tevékenységet kérelme benyújtásakor, vagy azért nem folytatott kereső tevékenységet a kérelem benyújtását megelőző 5 éves időtartamból legalább 4 évig, mert:

- a) megváltozott munkaképességű, és ezt egészségügyi állapota nem tette lehetővé; vagy*
- b) sajátos nevelési igényű gyermekét nevelte.”*

2. § A Rendelet 12. §-a helyébe a következő rendelkezés lép:

„12. § Hosszú távon Jászfényszarun kíván élni a Támogatott, ha vállalja, hogy az otthonteremtéssel érintett ingatlant folyamatosan életvitelszerű lakhatására használja; továbbá oda lakcímét, vagy tartózkodási helyét bejelenti és fenntartja az otthonteremtés elkészültét követően 10 évig (a továbbiakban: Fenntartási időszak).”

3. § A Rendelet 36. §-a helyébe a következő rendelkezés lép:

„36. § E rendelet alapján támogatást legkésőbb 2023. év végéig benyújtott kérelem alapján lehet megállapítani.”

4. § Ez a rendelet a kihirdetése napján óra ... perckor lép hatályba, az azt követő napon hatályát veszti.



Jászfényszaru Közös Önkormányzati Hivatal

Jegyzője

Iktatószám: FSZ/4836/2022
Telefon: +36 57/520/123
E-mail: urban.csaba@jaszfenysszaru.hu

Tárgy: rendelet módosítás
Ügyintéző: Urbán Csaba
Hiv. szám:

Előterjesztés

a települési szilárd hulladékkal kapcsolatos hulladékkezelési helyi közszolgáltatásról
szóló 18/2001. (XII. 14.) önkormányzati rendelet módosításáról

Tisztelt Képviselő-testület!

Lakossági panasszal fordultak önkormányzatunk felé, melyben a panaszos előadta, hogy külterületi lakóhelyéről a házhoz menő hulladékgyűjtést a közszolgáltató megtagadta.

A közszolgáltató véleménye alapján a házhoz menő hulladékszállítást nem köteles biztosítani, mivel a települési szilárd hulladékkal kapcsolatos hulladékkezelési helyi közszolgáltatásról szóló 18/2001. (XII. 14.) önkormányzati rendelet 1. § (3) bekezdése szerint a települési szilárd hulladékkal kapcsolatos hulladékkezelési helyi közszolgáltatás Jászfényszaru Város belterületére terjed ki, külterületről a települési szilárd hulladék a kijelölt személtlerakó helyre az ingatlan tulajdonos által egyedi beszállítással történik.

Álláspontunk szerint a hatályos helyi rendelet nincsen összhangban a közszolgáltatás biztosításával kapcsolatos magasabb szintű szabályozással, így javasoljuk azt hatályon kívül helyezni. Véleményünk szerint a hatályos jogi környezet a vegyes települési hulladék házhoz menő szolgáltatás keretében történő elszállítását tekinti kiindulási alapnak, és nem tesz különbséget kül- és belterületi ingatlanfekvés szerint, és csak korlátozott esetben teszi lehetővé a közszolgáltató számára, hogy a hulladékot más módon gyűjtse. A hulladékgazdálkodási közszolgáltatás végzésének feltételeiről szóló 385/2014. (XII. 31.) Korm. rendelet 9. § (4) bekezdése alapján: „A közszolgáltató - a (6) bekezdésben meghatározott kivétellel - az ingatlanhasználóval legkésőbb a következő hulladékgyűjtést házhoz menő gyűjtési rendszerben szállítja el ... vegyes hulladék.”

A Kormányrendelet 9. § (6) bekezdése a következő kitért teszi: „Ha a közszolgáltatási területre jellemző speciális területi vagy domborzati viszonyok miatt az adott ingatlan a házhoz menő gyűjtéshez használt céljárművel biztonságosan nem közelíthető meg, a közszolgáltató a hulladékgazdálkodási közszolgáltatás körébe tartozó hulladék gyűjtéséhez az ingatlanhasználók részére ideiglenes jelleggel konténeres gyűjtést biztosít. Az áru- vagy hulladékszállítás céljára használatos fémkonténert az érintett ingatlanokhoz legközelebbi és a gyűjtésre leginkább alkalmas közlekedési csomópont mellett kell elhelyezni. Ha a fémkonténer megtelt, azt el kell szállítani.”

Helyi rendeletünket 2001-ben fogadta el a Tisztelet Képviselő-testület, rendelkezései elsősorban az akkor hatályos, a hulladékgazdálkodásról szóló 2000. évi XLIII törvényben meghatározott feladatoknak megfelelően születtek. Előbbi törvény ma már nem hatályos, így a jogszabályoknak történő megfelelés, és a jogszervi közszolgáltatási gyakorlat kialakítása érdekében javaslom a mellékelt rendelet tervezet elfogadását.

Előzetes hatástanulmány:

Társadalmi hatások: A rendelet elfogadása jelentős társadalmi hatással nem jár, elősegíti a magasabb szintű jogszabályban megfogalmazott közegészségügyi elvárások megvalósulását.

Pénzügyi hatások: A rendelet elfogadása pénzügyi hatással az önkormányzatnál nem jár, többletterhet jelent a közszolgáltató részére.

Adminisztratív hatások: A rendelet elfogadása adminisztratív hatással nem jár.

A rendelet elfogadásának szükségessége: A rendelet elfogadása az önkormányzat hulladékgazdálkodási közszolgáltatási tevékenységének jogszervi megvalósítása érdekében szükséges.

Jászfényszaru, 2022. november 9.

Dr. Voller Erika
jegyző

Jászfényszaru Város Önkormányzata Képviselő-testületének

.../2022. (XI. 16.) önkormányzati rendelete

**a települési szilárd hulladékkal kapcsolatos hulladékkezelési helyi közszolgáltatásról szóló
18/2001. (XII.14.) önkormányzati rendelet módosításáról**

Jászfényszaru Város Képviselő-testülete az Alaptörvény 32. cikk (1) bekezdés a) pontjában, és a hulladékról szóló 2012. évi CLXXXV. törvény 88. § (4) bekezdésében kapott felhatalmazás alapján, a hulladékról szóló 2012. évi CLXXXV. törvény 35. §-ában és 39. § (2) és (5) bekezdésében, a Magyarország helyi önkormányzatairól szóló 2011. évi CLXXXIX. törvény 13. § (1) bekezdés 19. pontjában meghatározott feladatkörében eljárva a következőket rendeli el:

1. §

Hatályát veszti a települési szilárd hulladékkal kapcsolatos hulladékkezelési helyi közszolgáltatásról szóló 18/2001. (XII. 14.) önkormányzati rendelet 1. § (3) bekezdése.

2. §

Ez a rendelet 2022. november-én lép hatályba, és 2022. november-án hatályát veszti.

Győriné dr. Czeglédi Márta
polgármester

Dr. Voller Erika
jegyző

Záradék:

Dr. Voller Erika
jegyző



Jászfényszaru Város Polgármestere

Iktatószám:

Telefon:

E-mail:

Tárgy:

Ügyintéző:

Hív.szám:

Előterjesztés ügyvédi munkadíj kifizetése előirányzatának biztosítására

Tisztelt Képviselő-testület!

Dr. Barazutti László ügyvéd 2021. november elejétől 2022. október 18-ig bezáróan az Önkormányzat részére 179 órában ügyvédi tevékenységet folytatott: szerződések előkészítése, megállapodások, egyeztetések, konzultációk. Javaslom az ügyvéd úr részére az elvégzett munka alapján 2.148.000.-Ft+ÁFA (összesen 2.727.960.-Ft) kifizetését.

Az alábbi határozati javaslat elfogadását kérem.

...../2022.(.....) Képviselő-testületi határozat

ügyvédi munkadíj kifizetése előirányzatának biztosítására

Jászfényszaru Város Önkormányzata Dr. Barazutti László ügyvéd részére a 2021. november 2-től 2022. október 18-ig terjedő időszakban elvégzett munkájáért 2.148.000.-Ft+ÁFA (összesen 2.727.960.-Ft) munkadíj kifizetését jóváhagyja, a szükséges előirányzatot 2022. évi költségvetésében biztosítja.

Jászfényszaru, 2022. október 19.

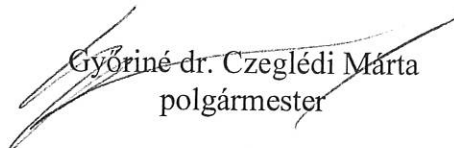
Györiné dr. Czeglédi Márta
polgármester

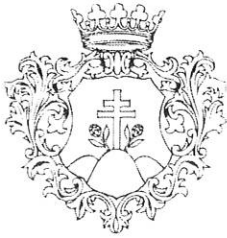

Jászfényszaru Város Polgármestere

Iktatószám: FSZ/.....-2/2022

Telefon: 06/57 520-111

E-mail: kovacsne.peto.katalin@jaszfenysszaru.hu

Tárgy: Előzetes hatástanulmány

Ügyintéző: Kovácsné Pető Katalin

Előterjesztés

a szociális ellátások helyi szabályairól szóló önkormányzati rendelet elfogadására

Tisztelet Képviselő-testület!

A 2022. évben tapasztalható, alapvető fogyasztási cikkeket érintő jelentős infláció, valamint az energiaszektor orosz-ukrán konfliktusból kifolyó válsága minden magyar háztartásra jelentős többletkiadást ró. Az élelmiszer árak átlagosan 30,9 %-kal, a fogyasztói árak 15,6 %-kal meghaladták az egy évvel korábbit. Az infláció 14 éve nem volt ilyen magas, a vezetékes gáz és az elektromos energia lakossági árának 2022. augusztus 1-jétől hatályos változása miatt folyamatosan emelkednek a rezsi és megélhetési költségek. Ezzel párhuzamosan a nyugdíjszerű ellátások 1 év alatt csupán 13,4 %-kal emelkedtek, a minimálbér, a garantált bérminimum 2022. január 1. óta nem változott.

Ezért Önkormányzatunk is felülvizsgálja szociális ellátórendszerét. Jászfényszaru Város Képviselő-testületének Oktatási, Szociális, Egészségügyi, Időügyi és Kulturális Bizottsága (a továbbiakban: Bizottság) a mellékelt 135/2022. (XI.07.) számú határozatában javasolja új szociális ellátások bevezetését és a meglévő ellátások módosítását.

A javaslat tartalma:

1. Lakhatáshoz kapcsolódó települési támogatás

Jászfényszaru Város Önkormányzata Képviselő-testületének a szociális ellátásokról szóló 13/2021. (V.26.) számú önkormányzati rendelete (a továbbiakban: Ör.) 6.-9. §-ai alapján az önkormányzat lakhatáshoz kapcsolódó rendszeres települési támogatást nyújt a szociálisan rászoruló háztartások részére. Az Ör. 6. § (2) bekezdése alapján jövedelemhatár többtagú háztartás esetében az öregségi nyugdíj mindenkori legkisebb összegének háromszorosa (85.500.-Ft/fő), egyedül élő személy esetében négyszerese (114.000.-Ft), ha a háztartás tagjai egyikének sincs vagyona. Az Ör. 7. § (1) bekezdése szerint az 1 m²-re jutó elismert havi költség 450 Ft/m². Az Ör. 7. § (3) bekezdés b) pontja szerint a támogatás legkisebb összege nem lehet kevesebb 3.000.-Ft-nál.

A rendelet tervezetben a támogatás jövedelemhatára többtagú háztartás esetében az öregségi nyugdíj mindenkori legkisebb összegének négyszeresére (114.000.-Ft/fő), egyedül élő személy esetében ötszörösére (142.500.-Ft) emelkedik. Az 1 m²-re jutó elismert havi költség 600 Ft/m²-re módosul, a támogatás legkisebb összegét 5.000.-Ft-ra változik.

2. Időskorúak támogatása

Az Ör. 14. §-a alapján a jogosult 70 év feletti lakosok tárgyév december hónapjában részesülnek pénzbeli támogatásban. 2021-ben a támogatás jövedelemhatára az öregségi nyugdíj mindenkori legkisebb összegének tízszerese (285.000.-Ft), míg mértéke 8.000.-Ft/fő volt.

A rendelet tervezetben a támogatás jövedelemhatára az öregségi nyugdíj mindenkori legkisebb összegének tizennégyszeresére (399.000.-Ft) változik, a támogatás mértéke 10.000.-Ft/fő összegre emelkedik.

3. Időskorúaknak a fűtési időszakban nyújtott települési támogatás

A rendelet tervezet 15. §-a új támogatásként a 70 év feletti jászfényszarui lakóhellyel rendelkező személyek időszakos támogatásáról rendelkezik. A támogatást személyre vonatkoztatva lehet

JOGI ÉS HATÓSÁGI OSZTÁLY

HATÓSÁGI IRODA

kérelmezni a fűtéssel érintett hónapokra (5 hónap), tárgyév november 1-től következő év március 31-ig. Az időszakosan nyújtott pénzbeli támogatás jövedelemhatára az öregségi nyugdíj mindenkori legkisebb összegének hétszerese (199.500.-Ft), a támogatás mértéke 10.000.-Ft/fő/hónap.

Előzetes hatástanulmány:

Társadalmi hatások: A rendelet elfogadása jelentős pozitív társadalmi hatással jár, bővül a lakhatáshoz nyújtott települési támogatásban részesíthetők köre. Emelkedik a támogatás mértéke 2022/2023-as fűtési idényben. Az új támogatás bevezetése segítséget jelent az emelkedő energiaárakkal küzdő 70 év feletti lakosoknak.

Adminisztratív hatások: A rendelet elfogadása az eddigiekhez képest megemelkedett adminisztratív feladatokkal jár november és december hónapokban. A rendelkezésre álló adatok szerint többletfeladatot jelent kb.: 550-600 főre az iratanyagok feldolgozása, a szociális ellátások rendszerében történő adatrögzítés és a támogatások folyósítása. Az adminisztráció személyi feltételi biztosítottak.

Pénzügyi hatások: Többletkiadás a 2022-2023 évi költségvetés terhére:

Idősek karácsonyi támogatása 2022:	720 fő x 2.000.-Ft = 1.440.000.-Ft
Idősek kiadásainak időszakos támogatása 2022:	600 fő x 20.000.-Ft = 12.000.000.-Ft
Idősek kiadásainak időszakos támogatása 2023:	600 fő x 30.000.-Ft = 18.000.000.-Ft
LTT 2022 (jelenleg támogatott):	80 háztartás x 2 hó x 2.000.-Ft = 320.000.-Ft
LTT 2023 (becsült 70 év feletti új kérelem):	100 háztartás x 12 hó x 5.000.-Ft = 6.000.000.-Ft
LTT 2023 (becsült 70 év alatti új kérelem):	100 háztartás x 12 hó x 5.000.-Ft = 6.000.000.-Ft
Összesen:	43.760.000.-Ft

A rendelet elfogadásának szükségessége: A rendelet elfogadása a jövedelmi egyenlőtlenségek enyhítése, a támogatás összegének értékállósága, valamint a támogatottak körének bővítése érdekében szükséges.

Kérem a Tisztelt Képviselő-testületet, hogy a mellékelt rendelet tervezetét megvitatni és elfogadni szíveskedjen.

Jászfényszaru, 2022. november 10.

Tisztelettel:

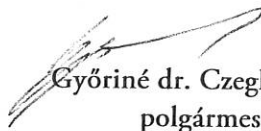
Györiné dr. Czeglédi Márta
polgármester

**Jászfényszaru Város Önkormányzat Képviselő-testülete .../2022. (.....) önkormányzati
rendelete
a szociális ellátások helyi szabályairól**

Jászfényszaru Város Képviselő-testülete a szociális igazgatásról és szociális ellátásokról szóló 1993. évi III. törvény 10. § (1) bekezdésében, 18. § a) pontjában, 25. § (3) bekezdésében, 26. §-ában, 32. § (1) bekezdés b) pontjában, 32. § (3) bekezdésében, 45. § (1) bekezdésében, 48. § (4) bekezdésében, 62. § (2) bekezdésében, és a 132. § (4) bekezdésében foglalt felhatalmazás alapján, az Alaptörvény 32. cikk (1) bekezdés a) pontjában és a Magyarország helyi önkormányzatairól szóló 2011. évi CLXXXIX. törvény 13. § (1) bekezdés 8a. pontjában meghatározott feladatkörében eljárva a következőket rendeli el:

1. Általános rendelkezések

1. § Jászfényszaru Város Képviselő-testülete (a továbbiakban: Önkormányzat) szociális ellátásként:

- a) lakhatáshoz kapcsolódó települési támogatást,
- b) rendkívüli települési támogatást,
- c) időskorúak támogatását,
- d) időskorúaknak a fűtési időszakban nyújtott települési támogatást,
- e) nyugdíjszerű rendszeres szociális ellátásban részesülők, saját jogú öregségi nyugdíjasok, és özvegyi nyugdíjasok támogatását,
- f) bontott építőanyag juttatását, és
- g) köztemetés költségei alóli mentességet biztosít.

2. § (1) Az Önkormányzat az 1. § a) pontjában meghatározott szociális ellátások megállapítására, felülvizsgálatára, megszüntetésére valamint a jogosulatlan és rosszhiszemű igénybevétel esetére szóló megtérítésre kötelezésére vonatkozó hatáskörét a Jászfényszarui Közös Önkormányzati Hivatal Jegyzőjére (a továbbiakban: Jegyző) ruházza át.

(2) Az Önkormányzat az 1. § b) (ide nem értve a 10. § (2) bekezdés b) pontja alapján haláleset miatt megítélt rendkívüli települési támogatást), e) és f) pontjában meghatározott szociális ellátások megállapítására, felülvizsgálatára, megszüntetésére valamint a jogosulatlan és rosszhiszemű igénybevétel esetére szóló megtérítésre kötelezésére vonatkozó hatáskörét a szociális ügyekért felelős bizottságra (a továbbiakban: Bizottság) ruházza át.

(3) Az Önkormányzat az 1. § c)-d) és g) pontjában, valamint a 10. § (2) bekezdés b) pontjában meghatározott szociális ellátások megállapítására, felülvizsgálatára, megszüntetésére valamint a jogosulatlan és rosszhiszemű igénybevétel esetére szóló megtérítésre kötelezésére vonatkozó hatáskörét Jászfényszaru Város Polgármesterére (a továbbiakban: Polgármester) ruházza át.

3. § (1) Az e rendeletben foglalt ellátás iránti kérelmet írásban a Jászfényszarui Közös Önkormányzati Hivatalnál az 1.-3. Melléklet szerinti formanyomtatvány kitöltésével, és a szükséges mellékletek csatolásával kell benyújtani.

(2) A szociális ellátásra való jogosultság elbírálásához a kérelmezőt kötelezni kell arra, hogy családja vagyoni, jövedelmi viszonyairól nyilatkozzék, illetve azokat igazolja a következők szerint:

- a) a háztartás tagjainak számát, a saját háztartásban tartást és azt, hogy a nagykorú gyermek jövedelemmel nem rendelkezik, a nagykorú gyermek büntetőjogi felelőssége mellett tett nyilatkozatával,

b) elvált szülőknél saját háztartásban tartást a kiskorú gyermek elhelyezéséről szóló jogerős bírói végzés, vagy gyámhivatali jegyzőkönyv másolatával.

(3) A kérelem benyújtását megelőző hónapra vonatkozó rendszeres jövedelem igazolásaként

a) munkaviszonyból származó jövedelem esetén munkáltatói igazolást vagy bérjegyzéket,

b) a szociális törvényben meghatározott rendszeres pénzellátás esetén az ellátást megállapító szerv határozatát és pénzintézeti számlakivonatot vagy pénzintézet által kiadott igazolást, csekkszelvényt,

c) a fizetett, vagy kapott gyermektartásdíj esetén a jogerős ítélet vagy gyámhivatali egyezség másolatát, pénzintézeti számlakivonatot, csekkszelvényt,

d) egyéb rendszeres ellátás esetén a megállapító szerv határozatát és pénzintézeti számlakivonatot vagy pénzintézet által kiadott igazolást, csekkszelvényt,

e) nyugdíjszerű ellátásokról Nyugdíjfolyósító Igazgatóság határozatát vagy éves tájékoztatóját kell a kérelemhez mellékelteként csatolni.

(4) A nem havi rendszerességgel szerzett, vagy vállalkozásból származó, a kérelem benyújtását megelőző 12 hónap alatt szerzett jövedelem egyhavi átlagát igazoló dokumentumként az állami adóhatóság igazolása, vállalkozás, cég igazolása, kérelmező nyilatkozata csatolandó mellékelteként.

4. § (1) A megállapított ellátások kifizetését és folyósítását Jászfényszaru Város Önkormányzata Gazdasági, Műszaki Ellátó és Szolgáltató Szervezete (a továbbiakban: GAMESZ) bonyolítja az e rendeletben meghatározottak alapján.

(2) A rendszeres ellátás folyósítása havonta utólag, kifizetése minden hónap 15. napjáig, nem rendszeres ellátás kifizetése a határozat véglegessé válásától számított 15 napon belül a pénztárból, külön kérelem esetén átutalással történik. A létfenntartást közvetlenül veszélyeztető, rendkívüli élethelyzetbe került személy esetében a kifizetés a döntést követően azonnal történik a házipénztárból.

5. § A szociális eljárás során, ha a tényállás tisztázása érdekében szükséges, a kérelmező lakásán környezettanulmányt kell készíteni. A környezettanulmány készítése kötelező, ha az egy főre jutó havi nettó jövedelem az öregségi nyugdíj mindenkori legkisebb összegének felét nem haladja meg.

2. Lakhatáshoz kapcsolódó települési támogatás

6. § (1) A lakhatáshoz kapcsolódó települési támogatás a szociálisan rászoruló háztartások részére a háztartás tagjai által lakott lakás, vagy nem lakás céljára szolgáló helyiség fenntartásával kapcsolatos rendszeres kiadásai viseléséhez nyújtott hozzájárulás. A Jegyző a villanyáram-, a víz- és csatornahasználat, a gázfogyasztás, illetve a tüzelőanyag költségeihez lakhatáshoz kapcsolódó települési támogatást nyújt. A lakhatáshoz kapcsolódó települési támogatást elsősorban természetbeni szociális ellátás formájában, és a lakhatáshoz kapcsolódó települési támogatással összefüggő azon rendszeres kiadásokhoz kell nyújtani, amelyek megfizetésének elmaradása a kérelmező lakhatását a legnagyobb mértékben veszélyezteti.

(2) Lakhatáshoz kapcsolódó települési támogatásra jogosult az a személy, akinek a háztartásában az egy főre jutó havi jövedelem nem haladja meg az öregségi nyugdíj mindenkori legkisebb összegének négyszeresét, és a háztartás tagjai egyikének sincs vagyona. Az egyedül élő személy lakhatáshoz kapcsolódó települési támogatásra jogosult, ha havi jövedelme nem haladja meg az öregségi nyugdíj mindenkori legkisebb összegének ötszörösét és nincs vagyona.

(3) A lakhatáshoz kapcsolódó települési támogatás kérelmezése esetén a kérelemhez csatolandó:

a) gyermekelhelyezésről bírósági végzés vagy gyámhivatali jegyzőkönyv,

b) tulajdoni lap vagy bérleti szerződés,

c) tulajdonosi hozzájárulás (amennyiben a tulajdonos nem a háztartás tagja),

- d) a háztartás tagjai lakcímének igazolása,
- e) iskolalátogatási igazolás (intézményi- vagy tanulói jogviszony igazolás),
- f) szolgáltatói számla.

7. § (1) A lakhatáshoz kapcsolódó települési támogatás esetében a lakhatáshoz kapcsolódó települési támogatás elismert havi költsége az elismert lakásnagyság és az egy négyzetméterre jutó elismert költség szorzata. Az egy négyzetméterre jutó elismert havi költség összegét az Önkormányzat 600 Ft/m² összegben határozza meg.

(2) A lakhatáshoz kapcsolódó települési támogatás esetében elismert lakásnagyság

- a) ha a háztartásban egy személy lakik 35 nm,
- b) ha a háztartásban két személy lakik 45 nm,
- c) ha a háztartásban három személy lakik 55 nm,
- d) ha a háztartásban négy személy lakik 65 nm,
- e) ha négy személynél több lakik a háztartásban, a d) pontban megjelölt lakásnagyság és minden további személy után 5-5 nm, de legfeljebb a jogosult által lakott lakás nagysága.

(3) A lakhatáshoz kapcsolódó települési támogatás egy hónapra jutó összege

a) a lakhatáshoz kapcsolódó települési támogatás elismert havi költségének 30%-a, ha a jogosult háztartásában az egy főre jutó havi jövedelem nem haladja meg az öregségi nyugdíj mindenkori legkisebb összegének felét,

b) a lakhatáshoz kapcsolódó települési támogatás elismert havi költségének és a támogatás mértékének (a továbbiakban: TM) szorzata, ha a jogosult háztartásában az egy főre jutó havi jövedelem az a) pont szerinti mértéket meghaladja, de nem lehet kevesebb, mint 5000 Forint, azzal, hogy a támogatás összegét 100 Forintra kerekítve kell meghatározni.

(4) ATM kiszámítása a következő módon történik: ahol a J a jogosult háztartásában egy főre jutó havi jövedelmet, az NYM pedig az öregségi nyugdíj mindenkori legkisebb összegét jelöli. A TM-et századra kerekítve kell meghatározni.

1	TM=0,3-	$\frac{J-0,5*NYM}{NYM}$	*0,15
---	---------	-------------------------	-------

(5) A lakhatáshoz kapcsolódó települési támogatást a kérelem benyújtása hónapjának első napjától egy évre kell megállapítani.

8. § (1) A lakhatáshoz kapcsolódó települési támogatás ugyanazon lakásra csak egy jogosultnak állapítható meg, függetlenül a lakásban élő személyek és háztartások számától.

(2) Az (1) bekezdés alkalmazásában külön lakásnak kell tekinteni a jogerős bírói határozattal megosztott lakás lakrészeit.

9. § Ha a lakhatáshoz kapcsolódó települési támogatásban részesülő személy a támogatás folyósításának időtartama alatt elhalálozik, a támogatást annak a hónapnak az utolsó napjával kell megszüntetni, amely hónapban a támogatott személy elhunyt.

3. Rendkívüli települési támogatás

10. § (1) Az Önkormányzat rendkívüli települési támogatásban részesíti azt a személyt, aki létfenntartását veszélyeztető rendkívüli élethelyzetbe került, illetve időszakosan vagy tartósan létfenntartási gondokkal küzd.

(2) Rendkívüli települési támogatás az alábbi indokokra való tekintettel állapítható meg:

- a) betegséghez kapcsolódó kiadások támogatása:
 - aa) gyógyszerköltséghez (kivéve a közgyógyellátásra jogosult) és gyógyászati segédeszköz, tartós (3 hónapot meghaladó),

- ab) rendszeres orvosi ellenőrzést, kezelést igénylő betegség esetén,
- b) haláleset miatt,
- c) jelentős elemi kár esetén,
- d) válsághelyzetben lévő várandós anya gyermekének megtartásához,
- e) gyermek iskoláztatásához,
- f) gyermek fogadásának előkészítéséhez,
- g) nevelésbe vett gyermek családjával való kapcsolattartáshoz,
- h) gyermek családba való visszakerülésének elősegítéséhez kapcsolódó kiadásokhoz,
- i) gyermek hátrányos helyzete miatt anyagi segítségre szorul, vagy
- j) legalább 1 éves munkaviszony után szociális ellátásra nem jogosult munkanélküli.

11. § (1) Rendkívüli települési támogatás abban az esetben állapítható meg, ha a kérelmező családjában az egy főre számított havi jövedelem nem haladja meg az öregségi nyugdíj mindenkori legkisebb összegének kétszeresét, egyedül élő esetén két és félszeresét.

(2) A 10. § (2) bekezdés a) pontjában foglalt esetben a betegséghez kapcsolódó kiadások támogatására az a személy jogosult, akinek családjában az egy főre számított havi jövedelem nem haladja meg az öregségi nyugdíj mindenkori legkisebb összegének három és félszeresét, egyedül élő esetén négy és félszeresét.

(3) A 10. § (2) bekezdés b) pontjában foglalt esetben a temetési költségek mérséklésére nyújtandó rendkívüli települési támogatásra az az eltemetett személy jogosult, akinek a családjában az egy főre jutó havi jövedelem nem haladja meg az öregségi nyugdíj mindenkori legkisebb összegének háromszorosát, egyedül élő esetében négyszeresét.

12. § (1) A rendkívüli települési támogatás összegét 2.000 - 8.000,- Ft között kell megállapítani.

(2) A 10. § (2) bekezdés a) pontjában foglalt esetekben az rendkívüli települési támogatás összege az (1) bekezdésben foglalt összeg felső határának legfeljebb ötszöröse.

(3) A 10. § (2) bekezdés c) pontjában foglalt esetekben az rendkívüli települési támogatás összege legfeljebb 50.000,- Ft.

(4) A rendkívüli települési támogatást készpénzben vagy természetben kell nyújtani. A természetbeni támogatás formája lehet különösen:

- a) élelmiszer-csomag juttatás,
- b) intézményi térítési díj vagy egy részének kifizetése, vagy
- c) tűzifa juttatás.

(5) A 10. § (2) bekezdés e)–i) pontjában foglalt esetekben a pénzben vagy természetben nyújtott rendkívüli települési támogatás mértéke alkalmanként és gyermekenként nem lehet kevesebb 2000,- Ft-nál, a legmagasabb összege pedig nem lehet több az öregségi nyugdíj mindenkori legkisebb összegének felénél.

(6) A haláleset miatt nyújtott rendkívüli települési támogatás összege 200.000.-Ft-ig terjedő temetési költség esetén 20.000.-Ft, 200.001,- Ft-tól 400.000.-Ft-ig terjedő temetési költség esetén 30.000.-Ft, 400.000.-Ft feletti temetési költség esetén 40.000.-Ft.

13. § (1) A 6. § (3) bekezdésben foglaltakon túlmenően haláleset miatti rendkívüli települési támogatás iránti kérelemhez be kell mutatni a temetés költségeiről szóló a segélyt kérő nevére kiállított számla eredeti példányát, az elhunyt halotti anyakönyvi kivonatát, valamint a kérelmező és a vele közös háztartásban élő, vagy élők jövedelemigazolását.

(2) A betegséghez kapcsolódó támogatás kérelmezése esetén a 6. § (3) bekezdésben foglaltakon túlmenően a kérelemhez csatolandó:

a) gyógyszer és gyógyászati segédeszköz szükségességének orvosi igazolása és gyógyszerár igazolása a költségekről,

b) tartós betegség igazolására alkalmas háziorvosi, szakorvosi igazolás, szakvélemény, zárójelentés, ambuláns kezelőlap.

4. Időskorúak támogatása

14. § (1) Az Önkormányzat az éves költségvetési rendeletében foglalt keret erejéig - egységes mértékben - azon 70 év feletti személyek részére pénzbeli támogatást nyújt, akik jászfényszarui bejelentett lakó hellyel, vagy tartózkodási hellyel rendelkeznek és életvitelszerűen Jászfényszarun élnek.

(2) A támogatásra az a személy jogosult, aki a tárgyév december 31. napjáig 70. életévét betölti, és jövedelme az öregségi nyugdíj mindenkori legkisebb összegének tizennégyszeresét nem haladja meg.

(3) Az időskorúak támogatása igénybeviteléhez a jogosultak körét a helyi néesség-nyilvántartás adatai és a benyújtott jövedelem - nyilatkozatok alapján kell megállapítani. Az időskorúak támogatása iránti kérelmet tárgyév október 1. és november 30. közötti időszakban kell benyújtani.

(4) A támogatás évente egyszer, december hónapban kerül folyósításra, annak éves összege 10.000,- forint.

5. Időskorúaknak a fűtési időszakban nyújtott települési támogatás

15. § (1) Az Önkormányzat az éves költségvetési rendeletében foglalt keret erejéig - egységes mértékben - támogatást nyújt a tárgyév november hónaptól a tárgyévét követő év március hónapig terjedő fűtési időszakra (a továbbiakban: Fűtési időszak), azon 70 év feletti személyek részére pénzbeli támogatást nyújt, akik jászfényszarui bejelentett lakó hellyel, vagy tartózkodási hellyel rendelkeznek és életvitelszerűen Jászfényszarun élnek.

(2) A támogatásra az a személy jogosult, aki a tárgyév december 31. napjáig 70. életévét betölti, jövedelme az öregségi nyugdíj mindenkori legkisebb összegének hétszeresét nem haladja meg és vagyona nincs.

(3) Az időskorúaknak a fűtési időszakban nyújtott települési támogatás iránti kérelmet tárgyév október 1. és november 30. közötti időszakban kell benyújtani.

(4) A támogatás összege a Fűtési időszak hónapjaiban havonta 10.000,- forint. A támogatást a egy Fűtési időszakra kell megállapítani, és a 4. § (2) bekezdésben foglaltaktól eltérően tárgyhó 15. napjáig kell havonta folyósítani.

(5) Nem jogosult időskorúaknak a fűtési időszakban nyújtott települési támogatásra az a személy, aki bentlakásos szociális intézményben él.

5. Nyugdíjszerű rendszeres szociális ellátásban részesülők, saját jogú öregségi nyugdíjasok, és özvegyi nyugdíjasok támogatása

16. § (1) Az Önkormányzat rendkívüli települési támogatásban részesíti azokat a - 10. § (2) bekezdésében nem nevesített okból - létfenntartást veszélyeztető rendkívüli élethelyzetbe került, valamint időszakosan, vagy tartósan létfenntartási gonddal küzdő nyugdíjszerű rendszeres szociális ellátásban részesülőket, továbbá saját jogú öregségi vagy özvegyi nyugdíjban részesülő személyeket, akiknek a családjában az egy főre számított jövedelem nem haladja meg az öregségi nyugdíj mindenkori legkisebb összegének a háromszorosát.

(2) A nyugdíjszerű rendszeres szociális ellátásban részesülők, saját jogú öregségi, és özvegyi nyugdíjasok részére nyújtott támogatás összegét 2.000 - 8.000,- Ft között kell megállapítani.

6. Bontott építőanyag juttatása

17. § (1) Szociális célú bontott építőanyagot igényelni a Hivatalnál lehet. A kérelmekről az igényelt anyagok pontos megjelölésével listát kell vezetni.

(2) Amennyiben önkormányzati építési beruházás során felhasználható építőanyag keletkezik, annak tárolásáról és nyilvántartásáról GAMESZ köteles gondoskodni. Az intézmény vezetője a rendelkezésre álló anyagokról tájékoztatja a Hivatalt.

(3) Ha valamely kérelemnek megfelelő építőanyag rendelkezésre áll, akkor a kérelmet el kell bírálni. A kérelmeket elbírálni érkezési sorrendben a szociális rászorultság igazoltsága esetén a Bizottság javaslatára a Polgármester jogosult.

(4) Szociálisan rászorulóknak e § alkalmazásában azt a személyt kell tekinteni, akinek háztartásban az egy főre jutó jövedelem nem haladja meg az öregségi nyugdíj mindenkori legkisebb összegének két és félszeresét.

(5) Az építőanyagot csak a kérelemben megjelölt célra szabad felhasználni. Az átadott építőanyagok kérelemhez kötött felhasználását a GAMESZ ellenőrzi.

7. Köztemetés költségei alóli mentesség

18. § (1) A polgármester a köztemetés költségeinek megtérítésére kötelezett személyt különös méltánylást érdemlő körülmények fennállása esetén a megtérítési kötelezettség alól részben vagy egészben mentesíti.

(2) Különös méltánylást érdemlő körülmények különösen:

- a) kórházi ápolással járó tartós táppénzes állomány (legalább 3 hónapos),
- b) a kérelmező családjában az egy főre számított jövedelem az öregségi nyugdíj mindenkori legkisebb összegét, egyedül élő esetén annak másfélszeresét nem haladja meg,
- c) jelentős elemi kár (1 éven belüli).

(3) A mentesség iránti kérelmet a Hivatalnál kell előterjeszteni, a fent felsorolt körülmények igazolásával, valamint a halotti anyakönyvi kivonat másolatának becsatolásával.

8. Átmeneti és záró rendelkezések

19. § (1) A 2022. évben Időskorúak támogatása és Időskorúaknak a fűtési időszakban nyújtott települési támogatás iránti kérelmet 2023. január 15. napjáig lehet benyújtani.

(2) Ha a kérelmező a kérelmét a 2022-2023. évi Fűtési időszakban 2022. novemberét követően nyújtotta be, akkor a támogatást novemberig visszamenőleg kell megállapítani.

(3) A szociális ellátásokról szóló 13/2021. (V. 26.) önkormányzati rendelet alapján megállapított lakhatáshoz kapcsolódó települési támogatást kérelemre felül kell vizsgálni, és amennyiben e rendelet szabályai szerint kedvezőbb elbírálásban részesül a kérelmező, úgy meg kell szüntetni, és e rendelet szabályai szerint meg kell állapítani.

20. § (1) E rendelet 2022. november ... napján lép hatályba.

(2) E rendelet hatályba lépésével egyidejűleg hatályát veszti a szociális ellátásokról szóló 13/2021. (V. 26.) önkormányzati rendelet.

KÉRELEM

a lakhatáshoz kapcsolódó települési támogatás megállapítására

A nyomtatványt kérjük olvashatóan kitölteni, illetve a megfelelő válaszokat aláhúzni, szíveskedjen.

1. Személyi adatok

1.1. A kérelmező személyre vonatkozó adatok:

1.1.1. Neve:

.....

1.1.2. Születési neve:

.....

1.1.3. Anyja neve:

.....

1.1.4. Születés helye, ideje:

1.1.5. Lakóhelye: település

..... utca/út/tér házszám épület/lépcsőház
emelet, ajtó

1.1.6. Tartózkodási helye: település .

..... utca/út/tér házszám épület/lépcsőház
emelet, ajtó

1.1.7. Társadalombiztosítási Azonosító Jele:

1.1.8. Állampolgársága:

1.1.9. Telefonszám (nem kötelező megadni):

.....

1.1.10. E-mail cím (nem kötelező megadni):

.....

1.2. A kérelmező idegenrendészeti státusza (nem magyar állampolgárság esetén):

1.2.1. c szabad mozgás és tartózkodás jogával rendelkező, vagy

1.2.2. c EU kék kártyával rendelkező, vagy

1.2.3. c bevándorolt/letelepedett, vagy

1.2.4. c menekült/oltalmazott/hontalan.

1.3. Kérelmezővel közös háztartásban (azonos lakcímen) élők száma: fő.

1.4. Kérelmező háztartásában élők személyi adatai:

	A	B	C	D
	Név (születési név)	Születési helye, ideje (év, hó, nap)	Anyja neve	Társadalombiztosítási Azonosító Jele
1.				
2.				
3.				
4.				
5.				

2. Jövedelmi adatok

A kérelmező, valamint a vele közös háztartásban élő személyeknek a havi jövedelme forintban:

	A	B	C				
	A jövedelem típusa	Kérelmező	A kérelmezővel közös háztartásban élő további személyek				
1.	Munkaviszonyból és más foglalkoztatási jogviszonyból származó ebből: közfoglalkoztatásból származó						
2.	Társas és egyéni vállalkozásból, őstermelői, illetve szellemi és más önálló tevékenységből származó						
3.	Táppénz, gyermekgondozási támogatások						
4.	Nyugellátás és egyéb nyugdíjszerű rendszeres szociális ellátások						
5.	Önkormányzat, járási hivatal és munkaügyi szervek által folyósított ellátások						
6.	Egyéb jövedelem						
7.	Összes jövedelem						

3. Lakásviszonyok

3.1. A támogatással érintett lakás nagysága: m².

3.2. A lakásban tartózkodás jogcíme:

4. Nyilatkozatok

4.1. A lakhatáshoz kapcsolódó támogatást az alábbi szolgáltatóhoz kérem utalni:
(a megfelelő név aláhúzendó)

Földgáz

Villamos energia

Vezetékes ivóvíz- és szennyvíz

4.2. Az előző pontban megjelölt szolgáltatónál előrefizetős mérőkészülék működik-e?
(a megfelelő rész aláhúzendó)

IGEN

NEM

{Azon személy részére, akinél készülék működik, a lakhatáshoz kapcsolódó települési támogatást részben vagy egészben a készülék működtetését lehetővé tevő eszköz (kódhordozó) formájában kell nyújtani, ideértve a készülék feltöltésének elektronikus úton, a fogyasztó javára történő teljesítését is [a pénzügyi és természetbeni szociális ellátások igénylésének és megállapításának, valamint folyósításának részletes szabályairól szóló 63/2006. (III. 27.) Korm. rendelet 22. § (1) bekezdése]}

4.3. Felelősségem tudatában kijelentem, hogy

a) életvitelszerűen a lakóhelyemen/a tartózkodási helyemen élek* (a megfelelő rész aláhúzendó),

b) a közölt adatok a valóságnak megfelelnek.

Tudomásul veszem, hogy a kérelemben közölt jövedelmi adatok valódiságát a szociális igazgatásról és szociális ellátásokról szóló 1993. évi III. törvény 10. § (7) bekezdése alapján a szociális hatáskört gyakorló szerv – a Nemzeti Adó- és Vámhivatal hatáskörrel és illetékességgel rendelkező adóigazgatósága útján – ellenőrizheti.

Hozzájárulok a kérelemben szereplő adatoknak a szociális igazgatási eljárás során történő felhasználásához.

Jászfényszaru, 20.....

.....
kérelmező aláírása

.....
a háztartás nagykorú tagjainak aláírása

* Ezt a nyilatkozatot csak abban az esetben kell megtenni, ha bejelentett lakó- és tartózkodási hellyel is rendelkezik.

A kérelemhez csatolni kell:

- Közös háztartásban élők elmúlt hónapra vonatkozó jövedelemigazolását:
 - munkaviszonyban állóknál munkáltatói igazolás,
 - vállalkozóknál NAV igazolás,
 - nyugdíjas esetén nyugdíjösszesítő,
 - alkalmi munka esetén nyilatkozat.
 - A lakás nagyságának hitelt érdemlő módon való igazolását (tul. lap, használatbavételi engedély, adásvételi szerződés).
 - Lakcímigazolvány másolatát minden a lakásba bejelentett lakcímmel rendelkező személynek.
 - Tanulói jogviszonyban álló esetén iskolalátogatási igazolást
-
- Szolgáltatói számlát (3 hónapnál nem régebbi)

KÉRELEM és NYILATKOZAT

rendkívüli települési támogatás igényléséhez

A nyomtatványt kérjük olvashatóan kitölteni, illetve a megfelelő válaszokat aláhúzni, bekarikázni szíveskedjen.

I. Kérelmező adatai:

1. Kérelmező neve:

2. Kérelmező születési neve:

3. Kérelmező Társadalombiztosítási Azonosító Jele:

4. Kérelmező születési helye, ideje:

5. Kérelmező anyja neve:

6. Kérelmező családi állapota: (a megfelelő válasz aláhúzandó)

- a) egyedülálló
- b) házasságban él
- c) élettárral él
- d) különváltan él
- e) elvált
- f) özvegy

8. Kérelmező állandó lakcíme:

..... irányító számhelység
..... utcahsz. em. ajtó

8.1 Kérelmező tartózkodási helye:

..... irányító számhelység
..... utcahsz. em. ajtó

8.2 Kérelmező levelezési címe:

..... irányító számhelység
..... utcahsz. em. ajtó

II.1. Alulírott kérem, hogy részemre a rendkívüli települési támogatásra való jogosultságot szíveskedjenek megállapítani az alábbi indokkal (a megfelelő aláhúzendő):

Létfenntartást veszélyeztető, rendkívüli élethelyzet kialakulásának indoka:

1. betegséghez kapcsolódó kiadások támogatása
 - 1.1. gyógyszerköltséghez és gyógyászati segédeszközhöz
 - 1.2. tartós (3 hónapot meghaladó), rendszeres orvosi ellenőrzést, kezelést igénylő betegség esetén
2. haláleset miatt,
3. elemi kár esetén,
4. válsághelyzetben lévő várandós anya gyermekének megtartásához,
5. gyermek iskoláztatásához
6. gyermek fogadásának előkészítéséhez,
7. nevelésbe vett gyermek családjával való kapcsolattartáshoz,
8. gyermek családba való visszakerülésének elősegítéséhez kapcsolódó kiadásokhoz,
9. gyermek hátrányos helyzete miatt anyagi segítségre szorul,
10. legalább 1 éves munkaviszony után szociális ellátásra nem jogosult munkanélküli
11. tűzifa juttatás,
12. létfenntartást veszélyeztető rendkívüli élethelyzet.

Szöveges indokolása:

.....

.....

.....

.....

.....

.....

.....

II. 2. Közös háztartásban élők adatai:

	A	B	C	D	E
	Név (születési név)	Szül. helye, idő	Anyja neve	TAJ szám	Rokoni kapcsolat megjelölés
1.					
2.					
3.					
4.					
5.					
6.					

II.3. Jövedelmi adatok:

	A	B	C			
	A jövedelem típusa	Kérelmező	A kérelmezővel közös háztartásban élő további személyek			
1.	Munkaviszonyból és más foglalkoztatási jogviszonyból származó ebből: közfoglalkoztatásból származó					
2.	Társas és egyéni vállalkozásból, őstermelői, illetve szellemi és más önálló tevékenységből származó					
3.	A gyermek ellátásához és gondozásához kapcsolódó támogatások (különösen: GYED, GYES, GYET, családi pótlék vagy iskoláztatási támogatás, gyermektartásdíj, árvaellátás)					
4.	Nyugellátás és egyéb nyugdíjszerű rendszeres szociális ellátások					
5.	Járási hivatal és munkaügyi szervek által folyósított ellátások					

6.	Egyéb jövedelem						
7.	Összes jövedelem						

A családi egy főre jutó havi nettó jövedelme (ügyintéző tölti ki): Ft/hó.

Megjegyzés: A kérelemhez mellékelni kell a jövedelemnyilatkozat valóságának igazolására szolgáló iratokat, kivéve a családi pótlék, GYES és GYET igazolását.

III. Nyilatkozatok:

Felelősségem tudatában kijelentem, hogy a jelen kérelemben foglalt közölt adatok és nyilatkozataim a valóságnak megfelelnek.

Felelősségem tudatában kijelentem, hogy életvitelszerűen a lakóhelyemen vagy a tartózkodási helyemen élek (a megfelelő rész aláhúzendó, ezt a nyilatkozatot csak abban az esetben kell megtenni, ha bejelentett lakó- és tartózkodási hellyel is rendelkezik).

Kijelentem, hogy a rendkívüli települési támogatás megállapítása iránti **kérelmemnek teljes egészében helyt adó döntés elleni fellebbezési jogomról lemondok.** *(Nemleges válasz esetén kérjük a szövegrészt áthúzással törölni!)*

Hozzájárulok a nyilatkozatban szereplő adatoknak a szociális igazgatási eljárásban történő felhasználásához, kezeléséhez, valamint ahhoz, hogy a közölt adatokat a közös önkormányzati hivatal nyilvántartásában felhasználhassa.

Kijelentem, hogy az eljárásra való jogosultság feltételeit érintő lényeges tények, körülmények megváltozásáról 15 napon belül értesítem az ellátást megállapító szervet.

Jászfényszaru, 20_____

.....
kérelmező vagy törvényes képviselőjének aláírása

KÉRELEM
Időskorúak támogatásához és
Időskorúaknak a fűtési időszakban nyújtott települési támogatáshoz

A nyomtatványt kérjük olvashatóan kitölteni, illetve a megfelelő válaszokat aláhúzni, szíveskedjen.

1. Személyi adatok

1.1.1. Neve:

1.1.2. Születési neve:

1.1.3. Anyja neve:

1.1.4. Születés helye, ideje:

1.1.5. Lakóhelye: település

..... utca/út/tér házszám épület/lépcsőház emelet, ajtó

1.1.6. Tartózkodási helye: település

..... utca/út/tér házszám épület/lépcsőház emelet, ajtó

1.1.7. Társadalombiztosítási Azonosító Jele:

1.1.8. Állampolgársága:

1.1.9. Kérelmező családi állapota (a megfelelő rész aláhúzendő):

- ☒ a) egyedülálló
- ☒ b) házasságban él
- ☒ c) élettárral él
- ☒ d) különváltan él
- ☒ e) elvált
- ☒ f) özvegy

1.1.10. Telefonszám (nem kötelező megadni):

2. Kérelem tárgya

Jelen kérelmemet (a megfelelő aláhúzendő¹):

- a) Időskorúak támogatásához (évi egyszeres, decemberi támogatás),
- b) Időskorúaknak a fűtési időszakban nyújtott települési támogatáshoz (fűtési szezonban havonta nyújtott támogatás)

nyújtom be.

3. Nyilatkozatok

Jelen okirat aláírásával kijelentem, hogy rendszeres havi jövedelmem Ft.

¹ Ha egyik jogcímet sem húzza alá, akkor mindkét támogatási iránt el lesz bírálva a kérelem.

Felelősségem tudatában kijelentem, hogy a jelen kérelemben foglalt közölt adatok és nyilatkozataim a valóságnak megfelelnek.

Felelősségem tudatában kijelentem, hogy életvitelszerűen a lakóhelyemen vagy a tartózkodási helyemen élek (a megfelelő rész aláhúzendó, ezt a nyilatkozatot csak abban az esetben kell megtenni, ha bejelentett lakó- és tartózkodási hellyel is rendelkezik).

Kijelentem, hogy a kérelmemnek teljes egészében helyt adó döntés elleni fellebbezési jogomról lemondok. *(Nemleges válasz esetén kérjük a szövegrészt áthúzással törölni!)*

Hozzájárulok a nyilatkozatban szereplő adatoknak a szociális igazgatási eljárásban történő felhasználásához, kezeléséhez, valamint ahhoz, hogy a közölt adatokat a közös önkormányzati hivatal nyilvántartásában felhasználhassa.

Jelen kérelem aláírásával büntetőjogi felelősségem tudatában kijelentem, hogy vagyonom nincs. *(Csak Időskorúaknak a fűtési időszakban nyújtott települési támogatás esetén kerül figyelembe vételre.)*

Kijelentem, hogy az eljárásra való jogosultság feltételeit érintő lényeges tények, körülmények megváltozásáról 15 napon belül értesítem az ellátást megállapító szervet.

Kelt:.....

.....
aláírás

A kérelemhez csatolni kell:

- Jövedelemigazolás:
 - nyugdíj esetén:
 - éves NYUFIG igazolás („zöld papír”), vagy
 - a kérelem benyújtását megelőző hónapban postai úton kapott NYUFIG postai utalvány vagy bankszámla kivonat (mindkettő név nélkül, csak a törzsszámot tartalmazza) és igazolás NYUFIG törzsszámról (névvel és törzsszámmal ellátott zöld színnel írott kis méretű igazolólap)
 - munkaviszonyban állóknál munkáltatói igazolás,
 - vállalkozóknál NAV igazolás,
- Lakcímgazolvány azon oldala, mely a bejelentett lakóhelyet, tartózkodási helyet tartalmazza,
- Vagyonynyilatkozat, amennyiben lakóhelyén kívül más ingatlanvagyonnal (pl.: termőföld) vagy egyéb vagyontárggyal (pl.: gépjármű) rendelkezik.



Jászfényszaru Város Képviselő-testületének Oktatási, Szociális, Egészségügyi, Időügyi és Kulturális Bizottsága

Iktatószám: FSZ/4848/2022

Tárgy: Időskorúak támogatása

Telefon: 57/520-111

E-mail: kovacsne.peto.katalin@jaszfenzsaru.hu

Ügyintéző: Kovácsné Pető Katalin

Tisztelt Képviselő-testület!

Jászfényszaru Város Önkormányzatának Képviselő-testülete a szociális ellátásokról szóló 13/2021. (V.26.) számú önkormányzati rendelet (a továbbiakban: Ör.) 6.-9. §-ai szabályozzák a lakhatáshoz kapcsolódó települési támogatást, az Ör. 14. §-ában szabályozza az időskorúak támogatását.

A Bizottság az elmúlt egy évet vizsgálva megfogalmazta, hogy:

- Az elmúlt év augusztusához képest – 12 hónap alatt – az élelmiszer árak átlagosan 30,9 %-kal emelkedtek, a fogyasztói árak 15,6 %-kal meghaladták az egy évvel korábbit.
- Az infláció 1998 óta nem volt ilyen magas és további növekedés várható.
- A vezetékes gáz és az elektromos energia lakossági árának augusztus 1-jétől hatályos változása miatt folyamatosan emelkednek a rezsi és megélhetési költségek.
- A nyugdíjszerű ellátások éves emelése 2021 decemberéhez képest jóval elmarad a megélhetéssel kapcsolatos kiadásokétól, 2022 novemberéig mindössze 13,4 %.

Forrás: <https://index.hu/gazdasag/2022/09/14/gazdasagi-valsag-recesszio-felkeszules-kormany-kormanyinfo-arum-foldgazi/>, <https://www.ksh.hu/s/kiadvanyok/magyarorszag-2022-ii-negyedev/index.html>, <https://www.penzcentrum.hu/nyugdij/20221107/nyugdijemeles-2022-november-ezen-a-heten-erkezik-a-penz-itt-a-kalkulator-a-pontos-osszegekkal-1130628>

- Jászfényszaru 70 év feletti lakossága – 2022.10.17. adatok szerint – 720 fő.
- A 70 év feletti lakosság körében legnagyobb a gazdaságilag inaktívak aránya.

A Bizottság egyhangú véleménye, hogy fentiekre tekintettel a lakhatáshoz kapcsolódó települési támogatás, valamint az időskorúak támogatása jogosultsági feltételein – jövedelemhatárok – és a támogatások mértékén változtatni szükséges.

Az Ör. 6.-9. §-ai alapján a lakhatáshoz kapcsolódó települési támogatás a szociálisan rászoruló háztartások részére nyújt rendszeres támogatást. Az Ör. 6. § (2) bekezdése alapján jövedelemhatára többtagú háztartás esetében az öregségi nyugdíj mindenkori legkisebb összegének háromszorosa (85.500.-Ft/fő), egyedül élő személy esetében négyszerese (114.000.-Ft) és a háztartás tagjai egyikének sincs vagyona. Az Ör. 7. § (1) bekezdése szerint az 1 m²-re jutó elismert havi költség 450 Ft/m², az Ör. 7. § (3) bekezdés b) pontja szerint a támogatás legkisebb összege nem lehet kevesebb 3.000.-Ft-nál.

A Bizottság a támogatás jövedelemhatárát többtagú háztartás esetében az öregségi nyugdíj mindenkori legkisebb összegének négyszeresére (114.000.-Ft/fő), egyedül élő személy esetében ötszörösére (142.500.-Ft) javasolja megemlíni. Az 1 m²-re jutó elismert havi költséget 600 Ft/m²-re, a támogatás legkisebb összegét 5.000.-Ft-ra javasolja emlíni.

Az Ör. 14. §-a alapján a jogosult 70 év feletti lakosok tárgyév december hónapjában részesülnek pénzbeli támogatásban. Tavaly a támogatás jövedelemhatára az öregségi nyugdíj mindenkori legkisebb összegének tízszerese (285.000.-Ft), míg mértéke 8.000.-Ft/fő volt. A támogatást a GAMESZ postai úton utalta ki a jogosultak részére.

A Bizottság a támogatás jövedelemhatárát az öregségi nyugdíj mindenkori legkisebb összegének tizennégyszeresére (399.000.-Ft), a támogatás mértékét 10.000.-Ft/fő összegre javasolja megemlíni.

Fentiekén túl a Bizottság javasolja a 70 év feletti szociálisan rászoruló, kevés jövedelemmel rendelkező személyek további, időszaki támogatását, különös tekintettel a fűtéssel érintett hónapok tekintetében. A támogatást az Ör.-be beépítve, minden év novemberétől – 5 egymást követő hónapban – következő év márciusával bezárólag, személyenként javasolja. A támogatás jövedelemhatárát az öregségi nyugdíj mindenkori legkisebb összegének hétszeresében (199.500.-Ft), a támogatás mértékét 10.000.-Ft/fő/hó összegben állapítaná meg.

Fentiek alapján a Bizottság a következő határozatot hozta:

135/2022. (XI.07.) Oktatási, Szociális, Egészségügyi, Idősügyi és Kulturális Bizottság

Határozata

Jászfényszaru Város Képviselő-testületének a szociális ellátásokról szóló 13/2021. (V.26.) számú önkormányzati rendelete módosításáról

Jászfényszaru Város Képviselő-testületének Oktatási, Szociális, Egészségügyi, Idősügyi és Kulturális Bizottsága a szociális ellátásokról szóló 13/2021. (V.26.) számú önkormányzati rendeletét (a továbbiakban: Ör.) az alábbiak szerint javasolja módosítani:

1. Az Ör. 6. § (2) bekezdésében foglalt jövedelemhatárát többtagú háztartásnál az öregségi nyugdíj mindenkori legkisebb összegének négyszeresére (114.000.-Ft/fő), egyedül élő személy esetében ötszörösére (142.500.-Ft),
2. Ör. 7. § (1) bekezdése szerint az 1 m²-re jutó elismert havi költséget 600 Ft/m²-re,
3. Ör. 7. § (3) bekezdés b) pontja szerinti támogatás legkisebb összegét 5.000.-Ft-ra javasolja emelni.
4. Az Ör. 14. § (2) bekezdése szerinti jövedelemhatárt az öregségi nyugdíj mindenkori legkisebb összegének tizennégyszeresére (399.000.-Ft),
5. Ör. 14. § (4) bekezdésében foglalt támogatás mértékét 10.000.-Ft/fő összegre javasolja módosítani.
6. Az Ör. 14. §-át időszakos támogatással javasolja bővíteni, mely szerint támogatásra jogosult minden jászfényszarui lakóhellyel rendelkező személy, aki
 - a) a tárgyév december 31. napjáig 70. életévét betölti,
 - b) jövedelme az öregségi nyugdíj mindenkori legkisebb összegének hétszeresét (199.500.-Ft) nem haladja meg,
 - c) támogatási időszak a tárgyév 11. hónapjától 5 hónapig terjed,
 - d) a támogatás mértéke 10.000.-Ft/fő/hó.

Jászfényszaru, 2022. november 07.

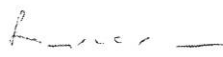
Lovászné Török Magdolna
bizottság elnöke

Erről értesül:

1. Képviselő-testület
2. Nyilvántartás
3. Irattár



Jászfényszaru Város Polgármestere

Iktatószám: FSZ/ -2/2022

Telefon: 06/57 520-111

E-mail: kovacsne.peto.katalin@jaszfenysszaru.hu

Tárgy: Előterjesztés

Ügyintéző: Kovácsné Pető Katalin

ELŐTERJESZTÉS

a rendszeres gyermekvédelmi kedvezményben részesülő gyermekek rendkívüli települési támogatásáról

Tisztelt Képviselő-testület!

Jászfényszaru Város Önkormányzata évek óta – karácsonyi ajándékként – a településen élő, rendszeres gyermekvédelmi kedvezményben részesülő gyermeket egyszeri alkalommal támogatásban részesíti, melyet a GAMESZ december hónapban postai úton utal ki a jogosultak részére. Jászfényszaru Város Képviselő-testületének Oktatási, Szociális, Egészségügyi, Időügyi és Kulturális Bizottsága 136/2022. (XI.07.) számú határozati javaslatában, ebben az évben is javasolja 100 gyermek egyszeri támogatását 5.000.-Ft/gyermek összegben, melynek fedezetét a 2022. évi költségvetésben kéri.

Mindezek alapján a következő határozati javaslatot terjesztem elő:

...../2022. (XI.16.) Képviselő-testületi határozat

a rendszeres gyermekvédelmi kedvezményben részesülő gyermekek rendkívüli települési támogatásáról

Jászfényszaru Város Képviselő-testülete úgy dönt, hogy az Oktatási, Szociális, Egészségügyi, Időügyi és Kulturális Bizottsága javaslatára 100 rendszeres gyermekvédelmi kedvezményben részesülő gyermek részére rendkívüli települési támogatását állapít meg 2022 december hónapban. A támogatás mértéke 5.000.-Ft gyermekenként, összesen 500.000.-Ft a 2022. évi költségvetés terhére. A támogatást postai úton a GAMESZ utalja ki a jogosultak részére.

Felelős: Polgármester, Oktatási, Szociális, Egészségügyi, Időügyi és Kulturális Bizottság

Határidő: 2022. december 31.

Végrehajtásért felelős: GAMESZ, Kovácsné Pető Katalin, Szilágyi László

Jászfényszaru, 2022. november 10.

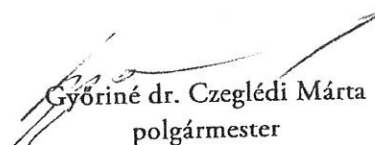
Györiné dr. Czeglédi Márta
polgármester



**Jászfényszaru Város Képviselő-testületének Oktatási,
Szociális, Egészségügyi, Idősügyi és Kulturális Bizottsága**

Iktatószám: FSZ/4849/2022

Telefon: 57/520-111

E-mail: kovacsne.peto.katalin@jaszfenysszaru.hu

Tárgy: Gyermekes egyszerű

(karácsonyi) támogatása

Ügyintéző: Kovácsné Pető Katalin

Jászfényszaru Város Önkormányzata évek óta karácsonyi ajándékként a településen élő, rendszeres gyermekvédelmi kedvezményben részesülő gyermekek egyszerű alkalommal támogatásban részesíti, melyet a GAMESZ december hónapban postai úton utal ki a jogosultak részére.

Az elmúlt évek gyakorlatához hasonlóan a Bizottság idén is közel 100 gyermeket javasol támogatásra – a szociális helyzet figyelembe vétele mellett – 5.000.-Ft/gyermek összegben, melynek fedezetét a 2022. évi költségvetésben kéri.

A bizottság egyhangúlag a következő határozati javaslatot terjeszti elő:

136/2022. (XI.07.) Oktatási, Szociális, Egészségügyi, Idősügyi és Kulturális Bizottság

Határozata

rendszeres gyermekvédelmi kedvezményben részesülő gyermekek rendkívüli települési támogatásáról Jászfényszaru Város Képviselő-testületének Oktatási, Szociális, Egészségügyi, Idősügyi és Kulturális Bizottsága javasolja 100 rendszeres gyermekvédelmi kedvezményben részesülő gyermek rendkívüli települési támogatását 2022 december hónapban.

A támogatáshoz kapcsolódó kiadások biztosítását az Önkormányzat 2022. évi költségvetés terhére kéri.

Jászfényszaru, 2022. november 07.

Lovászné Török Magdolna
bizottság elnöke

Erről értesül:

1. ☒ Képviselő-testület
2. Nyilvántartás
3. Irattár



Jászfényszaru Város Polgármestere

5126 Jászfényszaru, Szabadság tér 1.

Telefon: 06-57-520-101

E-mail: onkormanyzat@jaszfenysszaru.hu

Tárgy: nyertes ajánlattevő kiválasztása, forrás biztosítása.

Ügyiratszám: FSZ/4570/4/2022

Ügyintéző: Illés Péter

határozat tervezet

Jászfényszaru Város Polgármesterének 21/2022.(XI.15.) határozata

„Jászfényszaru, Szabadság utca 138.szám (hrsz.1155/1.) alatti ingatlan bontása” tárgyú beszerzés nyertes ajánlattevőjének kiválasztására, forrás biztosítására.

A „Jászfényszaru, Szabadság utca 138.szám (hrsz.1155/1.) alatti ingatlan bontása” tárgyú beszerzés nyertes ajánlattevőjeként a Geo Ép Centrum Kft. (2255 Szentlőrincváros, Dózsa Gy. út 19/b.) vállalkozást jelölöm ki az ajánlatban szereplő nettó 6.980.000 Ft + ÁFA (27%) figyelembevételével. A beszerzés második helyezettjeként a Transz-Ker 2000 Kft. (5121 Jászfényszaru, 460/3 hrsz.) vállalkozást jelölöm ki, az ajánlatban szereplő nettó 11.900.000 Ft + ÁFA (27%) figyelembevételével. A beszerzésre keret jelleggel 15.113.000 Ft forrást biztosítok a város 2022. évi költségvetésének terhére azzal, hogy a forrás felhasználása a döntésben szereplő sorrendiséggel történhet.

Indokolás

Jászfényszaru Város Önkormányzata a 265/2022.(X.12.) Képviselő-testületi határozatával az alábbi vállalkozásokat jelölte ki ajánlattevőként tárgyban jelölt beszerzéshez: Geo Ép Centrum Kft., 2255 Szentlőrincváros, Dózsa Gy. út 19/b.; UR-FA Kft., 5130 Jászapáti, Dr. Szlovencsák I. út 64.; Transz-Ker 2000 Kft., 5121 Jászfényszaru, 460/3 hrsz.

A Képviselő-testület felhatalmazta a polgármestert a nyertes ajánlattevő kijelölésére, forrás biztosítására, mely alapján a közbeszerzési bírálóbizottság javaslatát figyelembe véve meghoztam a fenti döntést.

A döntést megelőzően Jászfényszaru Város Önkormányzata Pénzügyi, Ügyrendi, Fejlesztési és Ellenőrzési Bizottság Bizottsága támogatta a beszerzéshez szüksége forrás biztosítását.

A határozat mellékletét képezi a Közbeszerzési Bírálóbizottság javaslatát tartalmazó dokumentum.

Felelős: Győriné dr. Czeglédi Márta polgármester

Dr. Voller Erika jegyző

Tamus Mária osztályvezető, pénzügyi és gazdasági osztály

Illés Péter irodavezető, projektiroda

A feladat végrehajtásáért felelős: Benke Judit főépítési iroda munkatárs.

Jászfényszaru, 2022. november 15.

Győriné dr. Czeglédi Márta
polgármester

Záradék az Szmsz 24. § (3) J) pontja alapján:
A határozatban foglaltakkal egyetértek.

Dr. Voller Erika
jegyző



Jászfényszaru Város Önkormányzata Közbeszerzési Bírálóbizottsága

Iktatószám: FSZ/4570/3/2022.

Telefon: 57/520-104

E-mail: jegyzo@jaszfenysszaru.hu

Tárgy: javaslat nyertes ajánlattevőre

Ügyintéző: Illés Péter

ÉRTÉKELO LÁP

árajánlatok elbírálásához

Tárgy: javaslat nyertes ajánlattevőre.

Ajánlatkérés tárgya: Jászfényszaru, Szabadság utca 138.szám (hrsz.1155/1.) alatti ingatlan bontása.

Ajánlattétel benyújtásaként meghatározott határidő: 2022.11.10. 12 óra

Ajánlattételre felkért vállalkozások

Geo Ép Centrum Kft. 2255 Szentlőrincváta, Dózsa Gy. út 19/b.

UR-FA Kft. 5130 Jászapáti, Dr. Szlovencsák I. út 64.

Transz-Ker 2000 Kft. 5121 Jászfákóhalma, 460/3 hrsz.

Ajánlatkérés kiküldésének időpontja:

Ajánlatkérés kiegészítés kiküldésének időpontja: 2022.10.17.

Ajánlatkérés kiegészítés1 kiküldésének időpontja: 2022.10.20.

Ajánlatkérés kiegészítés2 kiküldésének időpontja: 2022.10.24.

Ajánlatkérés kiegészítés3 kiküldésének időpontja: 2022.10.24.

Ajánlatkérés kiegészítés4 kiküldésének időpontja: 2022.11.03.

Beérkezett ajánlatok bemutatása

SORSZ.	ajánlattevő neve	ajánlat			
		összege Ft			tartalmi, formai megfelelőség
		nettó	áfa	bruttó	
1.	Geo Ép Centrum Kft.	6.980.000	1.884.600	8.864.600	*
2.	UR-FA Kft.	12.150.000	3.280.500	15.430.500	megfelelő
3.	Transz-Ker 2000 Kft.	11.900.000	0	11.900.000	**

Megjegyzés: * az ajánlat az ajánlatkérésben megjelölt kapcsolattartó címére

benke.judit@jaszfenysszaru.hu érkezett, egyéb tekintetben megfelelő

** az ajánlat nem tartalmaz ÁFA összeget, egyéb tekintetben megfelelő

Bírálati szempont: tartalmi, minőségében megfelelő, legkedvezőbb ár, második helyezett kihirdetésével.

Legkedvezőbb ajánlati árat megjelölő neve: GEO ÉP Centrum Kft.

Legkedvezőbb ajánlat összege: 6.980.000 Ft + ÁFA (27%).

Második legkedvezőbb ajánlati árat megjelölő neve: Transz-Ker 2000 Kft.

Második legkedvezőbb ajánlat összege: 11.900.000 Ft + ÁFA (27%).

Szavazás eredménye: 5 igen — nem — tartózkodik

Jászfényszaru, 2022. év 11. hó 15. nap

Dr. Voller Erika

bizottság elnöke

Andrené Marton Éva

bizottság tagja

Tanczikó Attila

bizottság tagja

dr. Sándor Mátyás
bizottság tagja

Benke Judit

bizottság tagja



Jászfényszaru Város Polgármestere

Iktatószám:

Telefon: 06-57-520-127

E-mail: tancziko.attila@jaszfenzaru.hu

Tárgy: előterjesztés, pótmunka

Ügyintéző: Tanczikó Attila

Hiv.szám:

Előterjesztés a „Jászfényszaru külterületén a 32. sz. Hatvan- Szolnok másodrendű főút 10+350 km szelvényben útcsatlakozás átépítése” pótmunkájáról

Jászfényszaru Város Önkormányzata a Vállalkozási Szerződést kötött a GEOGÉP Kft - vel (5100. Jászberény, Réhely u. 39.) a Jászfényszaru külterületén a 32. sz. Hatvan- Szolnok másodrendű főút 10+350 km szelvényben útcsatlakozás átépítésére. A kivitelezés során pótmunka elvégzése vált szükségessé. Csapadékvíz szikkasztó árok, padka és elválasztó sáv készítése, az útalap mélyítése a megfelelő teherbírás elérése érdekében, melyre 547.865,- Ft + Áfa pótmunka költséget szükséges jóváhagyni.

Határozati javaslat:

...../2022.(XI.16.) Képviselő-testületi határozat a „Jászfényszaru külterületén a 32. sz. Hatvan- Szolnok másodrendű főút 10+350 km szelvényben útcsatlakozás átépítése” beruházás pótmunkájáról:

Jászfényszaru Város Önkormányzat Képviselő-testülete a „Jászfényszaru külterületén a 32. sz. Hatvan- Szolnok másodrendű főút 10+350 km szelvényben útcsatlakozás átépítésére” során szükségessé vált pótmunka fedezetére költségvetésében 547.865,- Ft + Áfa összeget biztosít.

Felelős: Győriné dr. Czeglédi Márta

Végrehajtásért felelős: Tanczikó Attila

Határidő: 2022. november 30.

Jászfényszaru, 2022. november 10.

Győriné dr. Czeglédi Márta
polgármester

PÉNZÜGYI ÉS GAZDASÁGI OSZTÁLY

PROJEKT IRODA

Elrendelt pótmunkák

GEOGÉP Kft

5100 Jászberény, Réhely u. 39

Telefon/Fax: +3657412988

E-mail: geogep1@t-email.hu

Adószám: 10626038-2-16

Jászfényszaru Város Önkormányzat

5126 Jászfényszaru, Szabadság tér 1.

A munka leírása:

Jászfényszaru külterületén a 32 - Hatvan - Szolnok másodrendű főút

10+334 - 10+366 km sz. között átépítésre kerülő útcsatlakozás

útépítési engedélyezési terve.

Készült: 2022.09.30

Tervezői Költségvetés főösszesítő

Megnevezés	Anyagköltség	Díjköltség
1. Építmény közvetlen költségei	120 315 Ft	426 920 Ft
Egyéb járulékos munkák	- Ft	- Ft
1.1 Közvetlen önköltség összesen	120 315 Ft	426 920 Ft
2.1 ÁFA vetítési alap		547 235 Ft
2.2 Áfa	27,00%	147 753 Ft
3. A munka ára		694 988 Ft

GEOGÉP KFT.

5100 Jászberény

Réhely u. 39.

Adószám: 10626038-2-16



Aláírás

Hornyák Mérnöki Iroda Kft.

5100 Jászberény Riszner stny. 6

Adószám: 14847143-2-16

Bszsz: 10400566-50515526-55521014

Műszaki leírás





Jászfényszaru Város Polgármestere

Iktatószám:

Telefon: 06-57-520-127

E-mail: tanczikó.attila@jaszfenyszaru.hu

Tárgy: előterjesztés, pótmunka

Ügyintéző: Tanczikó Attila

Hiv.szám:

Előterjesztés a „Jászfényszaru SRF út és Elektromos alállomás összekötő út megépítése” pótmunkájáról

Jászfényszaru Város Önkormányzata a Vállalkozási Szerződést kötött a Colas Út Zrt - vel (1113. Budapest, Bocskai út 73.) a „Jászfényszaru külterületén SRFG út meghosszabbítása” útburkolatépítésére. A kivitelezés során a humuszleszedés munkafázisában vált láthatóvá, hogy a tervekben előírtaknál nagyobb mélységben kell azt eltávolítani, mivel az erdősáv gyökérzónája mélyebben átszövi az altaljat. Az erdősáv alatti területen ezért elkerülhetetlenné vált a burkolatalap cseréje, melyre 10.854.609,- Ft + Áfa pótmunka költséget szükséges jóváhagyni.

Határozati javaslat:

...../2022.(XI.16.) Képviselő-testületi határozat a „Jászfényszaru SRF út és elektromos alállomás összekötő út megépítése” beruházás pótmunkájáról:

Jászfényszaru Város Önkormányzat Képviselő-testülete a „Jászfényszaru SRF út és elektromos alállomás összekötő út megépítése” útburkolatépítése során szükségessé vált pótmunka fedezésére költségvetésében 10.854.609,- Ft + Áfa (bruttó: 13.853.353,- Ft) összeget biztosít.

Felelős: Győriné dr. Czeglédi Márta

Végrehajtásért felelős: Tanczikó Attila

Határidő: 2022. 11. 30.

Jászfényszaru, 2022. november 16.

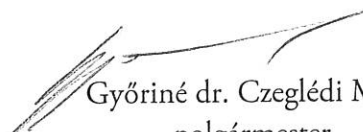
Győriné dr. Czeglédi Márta
polgármester

PÉNZÜGYI ÉS GAZDASÁGI OSZTÁLY
PROJEKT IRODA

Jászfényszaru külterületén SRF út meghosszabbítása					
Tétel szám	Tevékenységek megnevezése	Menny.	Egység	egységár	Nettó összeg (Ft)
Jászfényszaru külterületén SRF út meghosszabbítása - PÓTMUNKA					
21-003-6.1.2	Munkaárok földkiemelése közmű nélküli területen, gépi erővel, kiegészítő kézi munkával, bármely konzisztenciájú, I-IV. oszt. talajban, dúcolás nélkül, 3,0 m² szelvény felett	2 602,300	m3	1 946	5 064 076
21-011-1.2.1	Fejtett föld felrakása szállítóeszközzel, géppel, elszállítással talajosztály I-IV.	2 602,300	m3	387	1 007 090
61-003-2.1-1710015	Talajjavító réteg készítése vonalas létesítményeknél, 3,00 m szélesség felett, osztályozatlan kavicsból Természetes szemmegoszlású homokos kavics, THK 0/32 P-TT, Nyékládháza	551,800	m3	6 206	3 424 471
21-004-5.1.1.1	Tükrökészítés tömörítés nélkül, sík felületen gépi erővel, kiegészítő kézi munkával talajosztály: I-IV.	2 385,370	m2	498	1 187 914
21-008-2.1.8	Tömörítés bármely tömörítési osztályban gépi erővel, nagy felületen, tömörítési fok: 96%	551,800	m3	310	171 058
Összesen: (Nettó)					10 854 609

Hornyák Mérnöki Iroda Kft

5100 Jászberény Riszner stny. 6

Adószám: 14847143-2-16

Észlelő: 10400566-50515550-55524016

Handwritten signature



Jászfényszaru Város Képviselő-testületének Oktatási,
Szociális, Egészségügyi, Időügyi és Kulturális Bizottsága

Iktatószám: FSZ/2022

Tárgy: Temető parcella kiosztás javaslat
véleményezés (Szt. Kereszt, felső)

Telefon: 57/520-126

E-mail: fay.daniel@jaszfenysszaru.hu

Ügyintéző:

Tisztelt Bizottság!

A Római Katolikus Egyház tulajdonában álló Szent Kereszt (felső) temető területének közlekedési rendezésében az Önkormányzat egy második bejárat parkoló létrehozásával segíti a temetési forgalomterhelés kiegyensúlyozását. Az újbejárat távolsága, a már elfoglalt sírhelyekhez közelebb van, mint a kápolnát feltárási főbejárat, ezért időszerű új parcellakiosztást és úthálózatot kijelölni. A 145/1999. (X. 1.) Korm. rendelet a temetőkről és a temetkezésről szóló 1999. évi XLIII. törvény végrehajtásáról a szabványos sírhely méreteket meghatározza. Ezzel számolva az önkormányzat készített egy kiosztásjavaslatot, aminek véleményezése fontos mind az Egyházközség, mind a Bizottság keretein belül. A Bizottság, illetve a temetőt üzemeltető Iusta Selená megátatásai bekerülnek az Egyházközség elé terjesztett anyagba, melyre később kerül sor. A véleményezés célja az utak kijelölése, kitűzése a parcella számozás rendszerre alakítása.

Kérem a Tisztelt Bizottságot, hogy a mellékelt határozat javaslatot megtárgyalni és véleményezni szíveskedjenek.

_ /2022(.....) Oktatási, Szociális, Egészségügyi, Időügyi és Kulturális Bizottság határozata Szent Kereszt temető parcella kiosztás véleményezéséről

Jászfényszaru Város Önkormányzat Oktatási, Szociális, Egészségügyi, Időügyi és Kulturális Bizottsága a Szent Kereszt (felső) temető parcella kiosztását támogatja.

Végrehajtásért felelős: Fáý Dániel projekt ügyintéző

Tisztelettel:

Lovászné Török Magdolna sk.
bizottság elnöke

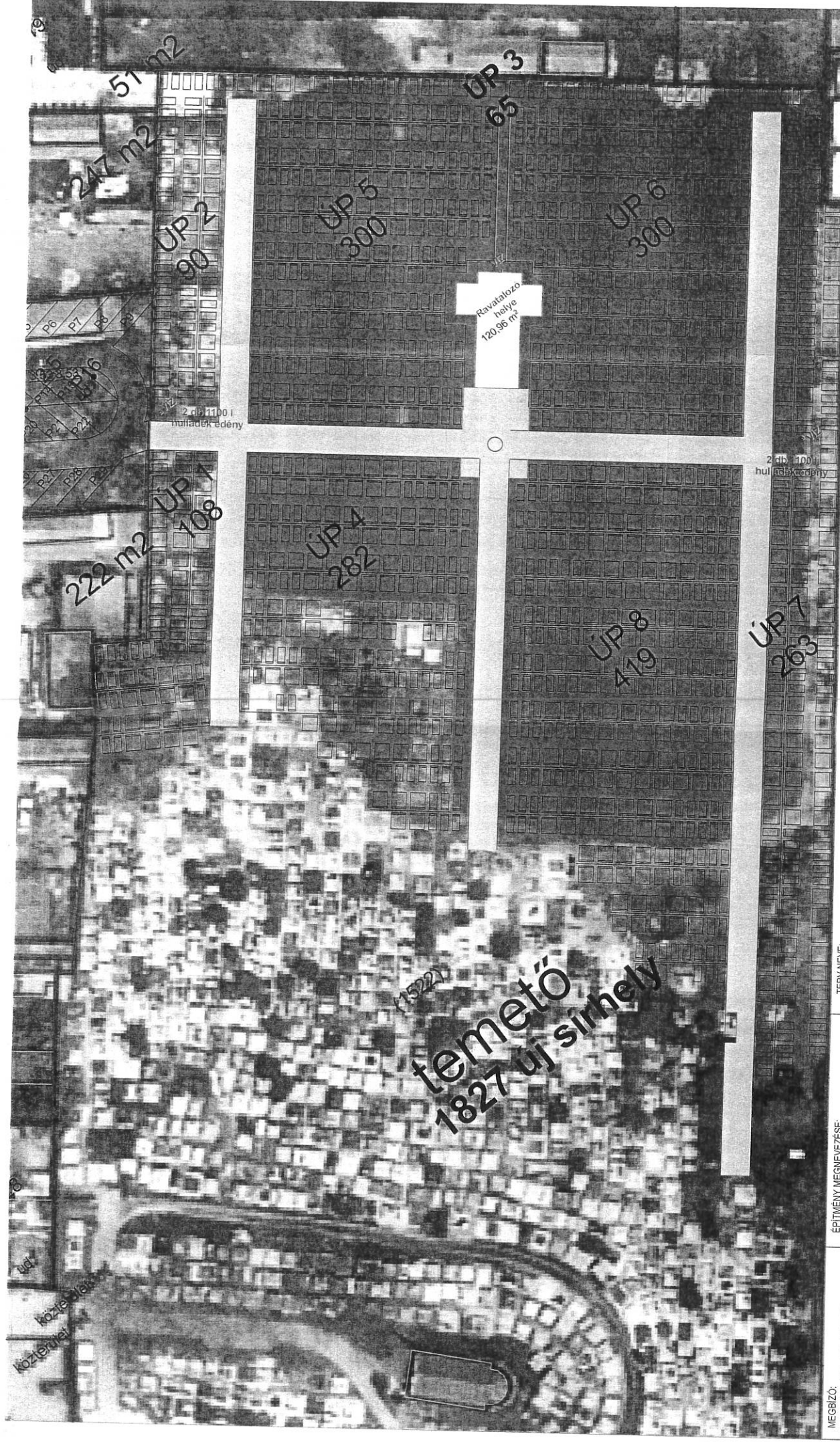

MEGBÍZÓ: JÁSZÉNYSZARU VÁROS ÖNKORMÁNYZATA 5126 Jászényszaru, Szabadság tér 1.		ÉPÍTMÉNY MEGNEVEZÉSE: Temető parcella kiosztás		TERV NEVE: TERVEZETT ÁLLAPOT		TERV NEVE: Helyszínrajz		MAGASSÁGI ALAP: +0,00 = Bm 111,5 m	
FELMÉRTE ÉS RAJZOLTA: Fáy Dániel, okl. építész, E 01-2937 5126 Jászényszaru, Aradi utca 1. e-mail: fay.daniel@jaszenyszaru.hu m.: +36-20-288-02-40		INGATLAN CÍME: 5126 Jászényszaru, Szabadság út 57. Hrsz. 1522		TERV FAJTÁJA: Helyszínrajz		MÉRÉ TARÁNYA: M = 1:500 LAPMÉRLET: A3		DÁTUM: 2022.02.10	
						MEGJEGYZÉS:		LAPSZÁM:	
						MÉRTEK A HELYSZÍNIEN ELLENŐRIZENDŐK		H	