Jászfényszaru Város
Polgármestere

Előterjesztés

Jászfényszaru Város Önkormányzata
2022. évi költségvetéséről szóló 4/2022.(II.25.) sz. rendeletének módosítására

Jászfényszaru Város Önkormányzat Képviselő-testülete fenti számú rendeletében elfogadta 2022. évi költségvetését, azon belül bevételeit, működési-fenntartási és felhalmozási feladatait.

A **BEVÉTELEK** között az alábbi módosítások szükségesek:

Önkormányzat

Önkormányzat működési támogatásai

- a huszonötezer főnél nem nagyobb lakosságszámú települési önkormányzatok helyi adó bevétel kiesés ellentételezésének előirányzata 13.441.726 Ft.
- előző évi állami támogatás elszámolásából származó bevétel előirányzata 905.480 Ft.

Egyéb működési célú támogatások

- *önkormányzat:* diákmunka támogatása 2.641.304 Ft.
- *művelődési ház:* NKA rendezvény támogatása 1.105.000 Ft.

Ingatlan értékesítés bevétele 52.086.250 Ft.

Betétek megszüntetése 13.727.950.000 Ft.

A bevételi előirányzat *növekedés:* 13.798.129.760 Ft.

A **KIADÁSOK** között a bevételeknek megfelelő módosítások kerültek átvezetésre, valamint a képviselő-testület határozatai alapján az alábbiak kerültek beállításra:

Városi Óvodai intézmény		személyi	járulék	dologi	felhalmozás	összesen
jutalom		500 000	65 000			565 000
jutalom (2021.12.hó)		1 709 000				1 709 000
öntözőrendszer helyreállítása	198/2022(VIII.03.)			7 500 000		7 500 000
beruházás/felhalmozás kiegészítés					450 000	450 000
pszichológus	átcsoportosítás	1 000 000		-1 000 000		0
nyomtató javítás/alkatrész				470 000		470 000
villamos bizt.felülvizsg.	198/2022. (VIII.03.)			8 000 000		8 000 000
villamosenergia-hálózat fejl.	198/2022 (VIII.03.)			500 000		500 000
	összesen	**3 209 000**	**65 000**	**15 470 000**	**450 000**	**19 194 000**
Gondozási központ		**személyi**	**járulék**	**dologi**	**felhalmozás**	**összesen**
jutalom		800 000	104 000			904 000
jutalom (2021.12.hó)		3 085 000				3 085 000
	összesen	**3 885 000**	**104 000**	**0**	**0**	**3 989 000**

Petőfi Sándor Művelődési Ház és Könyvtár		személyi	járulék	dologi	felhalmozás	összesen
átcsoportosítás	rendezvény repi	1 500 000		-1 500 000		0
jutalom		1 150 000	150 000			1 300 000
jutalom (2021.12.hó)		432 000				432 000
"Fortuna szekere"	NKA támogatás 205118/00293			1 105 000		1 105 000
	összesen	**3 082 000**	**150 000**	**-395 000**	**0**	**2 837 000**
GAMESZ		**személyi**	**járulék**	**dologi**	**felhalmozás**	**összesen**
dologi többlet				18 000 000		18 000 000
jutalom		1 000 000	130 000			1 130 000
aggregátor	247/2022. (IX.07.)				8 000 000	8 000 000
	összesen	**1 000 000**	**130 000**	**18 000 000**	**8 000 000**	**27 130 000**

Hivatal		*személyi*	*járulék*	*dologi*	**összesen**
város rendezvényeire	céltartalékból	1 892 792	622 581	13 428 129	15 943 502
aug.20. kitüntetettek	testületi határozatok	2 779 408	361 323		3 140 731
aug.20. tárgyjutalmasak	237/2022.(VIII.03.)	270 000	98 000		368 000
helyi újság lapterjesztés megbízási díja	163/2022.(VI.29.)	140 000			140 000
	összesen	**5 082 200**	**1 081 904**	**13 428 129**	**19 592 233**

Önkormányzat		személyi	járulék	dologi	támogatás	befizetések	felhalmozás	szoc.kiad.	összesen
támogatás visszafizetés ASP projekt						806 388			806 388
jutalom intézményvez.		1 160 000	150 800						1 310 800
polgármester jutalom	143/2022.(VI.01.)	3 380 000							3 380 000
alpolgármester jutalom	166/2022.(VI.29.)	1 076 800							1 076 800
bontási támogatás	168/2022.(VI.29.)				500 000				500 000
Szent család tér közösségi fejlesztése saját forrás	177/2022.(VIII.03.)						11 000 000		11 000 000
fenntarthatósági terv Local Agenda	187/2022.(VIII.03.)			3 543 300					3 543 300
Sportegyesület megemelt TAO pály.saját forrás biztosítására	189/2022.(VIII.03.)				21 453 485				21 453 485
Szent család tér közösségi fejlesztése saját forrás	197/2022.(VIII.03.)						20 000 000		20 000 000
Trianon 32-es és Névtelen 3106 csatlakozás	197/2022.(VIII.03.)						25 605 595		25 605 595
Napfény óvoda előtető	197/2022.(VIII.03.)						10 875 645		10 875 645
rekultivált hulladéklerakó vizsgálat	197/2022.(VIII.03.)			2 844 800					2 844 800
Pelikán kupa					100 000				100 000
SRF út és elektromos állomás összekötő út (céltartalékból)	239/2022.(IX.07.)						97 811 497		97 811 497
szociális tüzifa	248/2022.(IX.07.)							5 000 000	0
Bringapark	151/2021.(XI.24.)						24 700 000		24 700 000
bringapark műszaki ellenőrzés							749 850		749 850
bringapark dologi				291 310					291 310
Bajza 2. konyhabútor, zuhanykabin, vízszerelési anyagok							606 335		606 335
Útépítés tervezés							1 781 175		1 781 175
gázterv Szentcsalád tér 12.							120 000		120 000
emléktábla							285 000		285 000
mikró Pál ház							22 990		22 990
szivattyúk óvoda							606 999		606 999
klíma Deák F.1							223 520		223 520
óraszekrény Szentcsalád tér 12.							259 785		259 785
villanyszerelés Szentcsalád tér 12.							124 800		124 800
fizetendő áfa				6 990 000					6 990 000
diákmunka		1 402 000	182 300						1 584 300
diákmunka		349 700	45 300						395 000
összesen:		7 368 500	378 400	13 669 410	22 053 485	806 388	194 773 191	5 000 000	239 049 374

Pénzeszközök betétként történő elhelyezése: 15.434.450.000 Ft.

A kiadási előirányzat növekedés: 13.798.129.760 Ft.

Tisztelt Képviselő-testület!

A fentiek alapján az alábbi rendelet-tervezetet terjesztjük elő:

Jászfényszaru Város Önkormányzata Képviselő-testületének

.../2022. (X. 13.) önkormányzati rendelete

a Jászfényszaru Város Önkormányzata 2022. évi költségvetési előirányzatainak megállapításáról szóló 4/2022. (II. 25.) önkormányzati rendelet módosításáról

Jászfényszaru Város Képviselő-testülete az Alaptörvény 32. cikk (2) bekezdésében foglalt felhatalmazás alapján, az Alaptörvény 32. cikk (1) f) pontjában és az Államháztartásról szóló 2011. évi CXCV. törvény 23 § (2) bekezdésében meghatározott feladatkörében eljárva, a Jászfényszaru Város Önkormányzata Szervezeti és Működési Szabályzatáról szóló 17/2019.(XI.13.) önkormányzati rendelet 4. § (2) pontjában meghatározott véleményezési jogkörében eljáró Pénzügyi, Ügyrendi, Fejlesztési és Ellenőrzési Bizottság előzetes véleményének kikérésével, a következőket rendeli el:

1. §

A Jászfényszaru Város Önkormányzatának 2022. évi költségvetéséről szóló 4/2022. (II. 25.) önkormányzati rendelet 2. § (1a) bekezdés a) és b) pontja helyébe a következő rendelkezések lépnek:

(A Képviselő-testület a Jászfényszaru Város Önkormányzata 2022. évi költségvetési előirányzatainak módosítását az alábbiak szerint hagyja jóvá:)

„a) 2022. módosított bevételi előirányzata **7.756.798.338** Ft, bevételi előirányzat növekedés 13.798.129.760 Ft, **módosított bevételi előirányzat: 21.554.928.098 Ft**

b) 2022. módosított kiadási előirányzata **756.798.338** Ft, kiadási előirányzat növekedés 13.798.129.760 Ft, **módosított kiadási előirányzat: 21.554.928.098 Ft"**

2. §

(1) A Jászfényszaru Város Önkormányzatának 2022. évi költségvetéséről szóló 4/2022. (II. 25.) önkormányzati rendelet 2. melléklete helyébe az 1. melléklet lép.

(2) A Jászfényszaru Város Önkormányzatának 2022. évi költségvetéséről szóló 4/2022. (II. 25.) önkormányzati rendelet 8. melléklete helyébe a 2. melléklet lép.

(3) A Jászfényszaru Város Önkormányzatának 2022. évi költségvetéséről szóló 4/2022. (II. 25.) önkormányzati rendelet 9. melléklete helyébe a 3. melléklet lép.

(4) A Jászfényszaru Város Önkormányzatának 2022. évi költségvetéséről szóló 4/2022. (II. 25.) önkormányzati rendelet 11. melléklete helyébe a 4. melléklet lép.

(5) A Jászfényszaru Város Önkormányzatának 2022. évi költségvetéséről szóló 4/2022. (II. 25.) önkormányzati rendelet 12. melléklete helyébe az 5. melléklet lép.

(6) A Jászfényszaru Város Önkormányzatának 2022. évi költségvetéséről szóló 4/2022. (II. 25.) önkormányzati rendelet 13. melléklete helyébe a 6. melléklet lép.

(7) A Jászfényszaru Város Önkormányzatának 2022. évi költségvetéséről szóló 4/2022. (II. 25.) önkormányzati rendelet 14. melléklete helyébe a 7. melléklet lép.

(8) A Jászfényszaru Város Önkormányzatának 2022. évi költségvetéséről szóló 4/2022. (II. 25.) önkormányzati rendelet 15. melléklete helyébe a 8. melléklet lép.

(9) A Jászfényszaru Város Önkormányzatának 2022. évi költségvetéséről szóló 4/2022. (II. 25.) önkormányzati rendelet 16. melléklete helyébe a 9. melléklet lép.

(10) A Jászfényszaru Város Önkormányzatának 2022. évi költségvetéséről szóló 4/2022. (II. 25.) önkormányzati rendelet 20. melléklete helyébe a 10. melléklet lép.

(11) A Jászfényszaru Város Önkormányzatának 2022. évi költségvetéséről szóló 4/2022. (II. 25.) önkormányzati rendelet 22. melléklete helyébe a 11. melléklet lép.

(12) A Jászfényszaru Város Önkormányzatának 2022. évi költségvetéséről szóló 4/2022. (II. 25.) önkormányzati rendelet 23. melléklete helyébe a 12. melléklet lép.

3. §

Ez a rendelet 2022. október 13-án lép hatályba, és 2022. október 14-én hatályát veszti.

Győriné dr. Czeglédi Márta
polgármester

Dr. Voller Erika
jegyző

Kihirdetési záradék:

Dr. Voller Erika
jegyző

1. melléklet a ...../2022. (.....) önk.rend-hez (a 4/2022.(II.25.) rend.2.melléklete

Jászfényszaru Város Önkormányzat

2022. ÉVI KÖLTSÉGVETÉSÉNEK ÖSSZEVONT MÉRLEGE

BEVÉTELEK

1. sz. táblázat

Ft-ban

Sor-szám	Bevételi jogcím	2022. évi			
		Eredeti előirányzat	Módosított előirányzat	Módosítás	Módosított előirányzat
1.	**Önkormányzat működési támogatásai (1.1.+...+.1.6.)**	**546 976 210**	**554 315 389**	**14 347 206**	**568 662 595**
1.1.	Helyi önkormányzatok működésének általános támogatása	173 716 945	173 716 945		173 716 945
1.2.	Önkormányzatok egyes köznevelési feladatainak támogatása	162 957 300	162 957 300		162 957 300
1.3.	Önkormányzatok szociális és gyermekjóléti feladatainak támogatása	161 510 700	168 849 879		168 849 879
1.4.	Önkormányzatok gyermekétkeztetési feladatainak támogatása	35 858 493	35 858 493		35 858 493
1.5.	Önkormányzatok kulturális feladatainak támogatása	12 932 772	12 932 772		12 932 772
1.6.	Működési célú központosított előirányzatok			13 441 726	13 441 726
1.7.	Helyi önkormányzatok kiegészítő támogatásai			905 480	905 480
2.	**Működési célú támogatások államháztartáson belülről (2.1.+...+.2.5.)**	**51 810 000**	**74 786 024**	**3 746 304**	**78 532 328**
2.1.	Elvonások és befizetések bevételei				
2.2.	Működési célú garancia- és kezességvállalásból megtérülések				
2.3.	Működési célú visszatérítendő támogatások, kölcsönök visszatérülése				
2.4.	Működési célú visszatérítendő támogatások, kölcsönök igénybevétele				
2.5.	Egyéb működési célú támogatások bevételei	51 810 000	74 786 024	3 746 304	78 532 328
2.6.	2.5.-ből EU-s támogatás				
3.	**Felhalmozási célú támogatások államháztartáson belülről (3.1.+...+3.5.)**		**84 116 559**		**84 116 559**
3.1.	Felhalmozási célú önkormányzati támogatások				
3.2.	Felhalmozási célú garancia- és kezességvállalásból megtérülések				
3.3.	Felhalmozási célú visszatérítendő támogatások, kölcsönök visszatérülése				
3.4.	Felhalmozási célú visszatérítendő támogatások, kölcsönök igénybevétele				
3.5.	Egyéb felhalmozási célú támogatások bevételei		84 116 559		84 116 559
3.6.	3.5.-ből EU-s támogatás				
4.	**Közhatalmi bevételek (4.1.+4.2.+4.3.+4.4.)**	**2 465 493 000**	**2 465 493 000**		**2 465 493 000**
4.1.	Helyi adók (4.1.1.+4.1.2.)	2 464 493 000	2 464 493 000		2 464 493 000
4.1.1.	- Vagyoni típusú adók	266 993 000	266 993 000		266 993 000
4.1.2.	- Termékek és szolgáltatások adói	2 197 500 000	2 197 500 000		2 197 500 000
4.2.	Gépjárműadó				
4.3.	Egyéb áruhasználati és szolgáltatási adók	1 000 000	1 000 000		1 000 000
4.4.	Egyéb közhatalmi bevételek				
5.	**Működési bevételek (5.1.+...+ 5.10.)**	**137 980 000**	**137 980 000**		**137 980 000**
5.1.	Készletértékesítés ellenértéke				
5.2.	Szolgáltatások ellenértéke	49 145 000	49 145 000		49 145 000
5.3.	Közvetített szolgáltatások értéke	8 000 000	8 000 000		8 000 000
5.4.	Tulajdonosi bevételek				
5.5.	Ellátási díjak	70 300 000	70 300 000		70 300 000
5.6.	Kiszámlázott általános forgalmi adó	10 535 000	10 535 000		10 535 000
5.7.	Általános forgalmi adó visszatérítése				
5.8.	Kamatbevételek				
5.9.	Egyéb pénzügyi műveletek bevételei				
5.10.	Egyéb működési bevételek				
6.	**Felhalmozási bevételek (6.1.+...+6.5.)**			**52 086 250**	**52 086 250**
6.1.	Immateriális javak értékesítése				
6.2.	Ingatlanok értékesítése			52 086 250	52 086 250
6.3.	Egyéb tárgyi eszközök értékesítése				
6.4.	Részesedések értékesítése				
6.5.	Részesedések megszűnéséhez kapcsolódó bevételek				
7.	**Működési célú átvett pénzeszközök (7.1. + ... + 7.3.)**				
7.1.	kívülről				
7.2.	kívülről				
7.3.	Egyéb működési célú átvett pénzeszköz				
7.4.	7.3.-ból EU-s támogatás (közvetlen)				
8.	**Felhalmozási célú átvett pénzeszközök (8.1.+8.2.+8.3.)**				
8.1.	kívülről				
8.2.	kívülről				
8.3.	Egyéb felhalmozási célú átvett pénzeszköz				
8.4.	8.3.-ból EU-s támogatás (közvetlen)				
9.	**KÖLTSÉGVETÉSI BEVÉTELEK ÖSSZESEN: (1+...+8)**	**3 202 259 210**	**3 316 690 972**	**70 179 760**	**3 386 870 732**
10.	**Hitel-, kölcsönfelvétel államháztartáson kívülről (10.1.+10.3.)**				
10.1.	Hosszú lejáratú hitelek, kölcsönök felvétele				
10.2.	Likviditási célú hitelek, kölcsönök felvétele pénzügyi vállalkozástól				
10.3.	Rövid lejáratú hitelek, kölcsönök felvétele				
11.	**Belföldi értékpapírok bevételei (11.1. +...+ 11.4.)**				
11.1.	Forgatási célú belföldi értékpapírok beváltása, értékesítése				
11.2.	Forgatási célú belföldi értékpapírok kibocsátása				
11.3.	Befektetési célú belföldi értékpapírok beváltása, értékesítése				
11.4.	Befektetési célú belföldi értékpapírok kibocsátása				
12.	**Maradvány igénybevétele (12.1. + 12.2.)**	**1 589 447 372**	**4 440 107 366**		**4 440 107 366**
12.1.	Előző év költségvetési maradványának igénybevétele	1 589 447 372	4 440 107 366		4 440 107 366
12.2.	Előző év vállalkozási maradványának igénybevétele				
13.	**Belföldi finanszírozás bevételei (13.1. + ... + 13.3.)**			**13 727 950 000**	**13 727 950 000**
13.1.	Államháztartáson belüli megelőlegezések				
13.2.	Államháztartáson belüli megelőlegezések törlesztése				
13.3.	Betétek megszüntetése			13 727 950 000	13 727 950 000
14.	**Külföldi finanszírozás bevételei (14.1.+...14.4.)**				
14.1.	Forgatási célú külföldi értékpapírok beváltása, értékesítése				
14.2.	Befektetési célú külföldi értékpapírok beváltása, értékesítése				
14.3.	Külföldi értékpapírok kibocsátása				
14.4.	Külföldi hitelek, kölcsönök felvétele				
15.	**Adóssághoz nem kapcsolódó származékos ügyletek bevételei**				
16.	**FINANSZÍROZÁSI BEVÉTELEK ÖSSZESEN: (10. + ... +15.)**	**1 589 447 372**	**4 440 107 366**	**13 727 950 000**	**18 168 057 366**
17.	**(9+16)**	**4 791 706 582**	**7 756 798 338**	**13 798 129 760**	**21 554 928 098**

1. melléklet a ...../2022. (.....) önk.rend-hez (a 4/2022.(II.25.) rend.2.melléklete

Jászfényszaru Város Önkormányzat

2022. ÉVI KÖLTSÉGVETÉSÉNEK ÖSSZEVONT MÉRLEGE

KIADÁSOK

2. sz. táblázat

Ft-ban

Sor-szám	Kiadási jogcímek	2022. évi			
		Eredeti előirányzat	Módosított előirányzat	Módosítás	Módosított előirányzat
1.	**Működési költségvetés kiadásai** (1.1+...+1.5.)	**3 024 126 035**	**3 234 767 785**	**113 568 416**	**3 348 336 201**
1.1.	Személyi juttatások	1 058 163 180	1 117 943 929	23 626 700	1 141 570 629
1.2.	Munkaadókat terhelő járulékok és szociális hozzájárulási adó	211 759 030	222 367 561	1 909 304	224 276 865
1.3.	Dologi kiadások	788 157 104	863 900 947	60 172 539	924 073 486
1.4.	Ellátottak pénzbeli juttatásai	27 493 000	27 493 000	5 000 000	32 493 000
1.5	Egyéb működési célú kiadások	938 553 721	1 003 062 348	22 859 873	1 025 922 221
1.6.	- az 1.5-ből: - Elvonások és befizetések	909 193 721	909 206 721	806 388	910 013 109
1.7.	- Garancia- és kezességvállalásból kifizetés ÁH-n belül				
1.8.	- Visszatérítendő támogatások, kölcsönök nyújtása ÁH-n kívülre				
1.9.	- Visszatérítendő támogatások, kölcsönök törlesztése ÁH-n belülre				
1.10.	- Egyéb működési célú támogatások ÁH-n belülre		1 145 000		1 145 000
1.11.	- Garancia és kezességvállalásból kifizetés ÁH-n kívülre				
1.12.	- Visszatérítendő támogatások, kölcsönök nyújtása ÁH-n kívülre				
1.13.	- Árkiegészítések, ártámogatások				
1.14.	- Kamattámogatások				
1.15.	- Egyéb működési célú támogatások államháztartáson belülre	29 360 000	92 710 627	22 053 485	114 764 112
2.	**Felhalmozási költségvetés kiadásai** (2.1.+2.3.+2.5.)	**609 166 133**	**685 243 689**	**203 223 191**	**888 466 880**
2.1.	Beruházások	539 740 785	613 006 985	203 223 191	816 230 176
2.2.	2.1.-ből EU-s forrásból megvalósuló beruházás	122 120 483	122 120 483		122 120 483
2.3.	Felújítások		2 811 356		2 811 356
2.4.	2.3.-ból EU-s forrásból megvalósuló felújítás				
2.5.	Egyéb felhalmozási kiadások	69 425 348	69 425 348		69 425 348
2.6.	2.5.-ből - Garancia- és kezességvállalásból kifizetés ÁH-n belülre				
2.7.	- Visszatérítendő támogatások, kölcsönök nyújtása ÁH-n kívülre				
2.8.	- Visszatérítendő támogatások, kölcsönök törlesztése ÁH-n belülre				
2.9.	- Egyéb felhalmozási célú támogatások ÁH-n belülre				
2.10.	- Garancia- és kezességvállalásból kifizetés ÁH-n kívülre				
2.11.	- Visszatérítendő támogatások, kölcsönök nyújtása ÁH-n kívülre				
2.12.	- Lakástámogatás	69 425 348	69 425 348		69 425 348
2.13.	- Egyéb felhalmozási célú támogatások államháztartáson kívülre				
3.	**Tartalékok (3.1.+3.2.)**	**1 138 902 000**	**3 322 694 450**	**-1 953 111 847**	**1 369 582 603**
3.1.	Általános tartalék		2 241 088 392	-1 843 224 199	397 864 193
3.2.	Céltartalék	1 138 902 000	1 081 606 058	-109 887 648	971 718 410
4.	**KÖLTSÉGVETÉSI KIADÁSOK ÖSSZESEN (1+2+3)**	**4 772 194 168**	**7 242 705 924**	**-1 636 320 240**	**5 606 385 684**
5.	**Hitel-, kölcsöntörlesztés államháztartáson kívülre (5.1. + ... + 5.3.)**				
5.1.	Hosszú lejáratú hitelek, kölcsönök törlesztése				
5.2.	Likviditási célú hitelek, kölcsönök törlesztése pénzügyi vállalkozásnak				
5.3.	Rövid lejáratú hitelek, kölcsönök törlesztése				
6.	**Belföldi értékpapírok kiadásai (6.1. + ... + 6.4.)**		**494 580 000**		**494 580 000**
6.1.	Forgatási célú belföldi értékpapírok vásárlása		494 580 000		494 580 000
6.2.	Forgatási célú belföldi értékpapírok beváltása				
6.3.	Befektetési célú belföldi értékpapírok vásárlása				
6.4.	Befektetési célú belföldi értékpapírok beváltása				
7.	**Belföldi finanszírozás kiadásai (7.1. + ... + 7.4.)**	**19 512 414**	**19 512 414**	**15 434 450 000**	**15 453 962 414**
7.1.	Államháztartáson belüli megelőlegezések folyósítása				
7.2.	Államháztartáson belüli megelőlegezések visszafizetése	19 512 414	19 512 414		19 512 414
7.3.	Pénzeszközök betétként elhelyezése		-	15 434 450 000	15 434 450 000
7.4.	Pénzügyi lízing kiadásai				
8.	**Külföldi finanszírozás kiadásai (6.1. + ... + 6.4.)**				
8.1.	Forgatási célú külföldi értékpapírok vásárlása				
8.2.	Befektetési célú külföldi értékpapírok beváltása				
8.3.	Külföldi értékpapírok beváltása				
8.4.	Külföldi hitelek, kölcsönök törlesztése				
9.	**FINANSZÍROZÁSI KIADÁSOK ÖSSZESEN: (5.+...+8.)**	**19 512 414**	**514 092 414**	**15 434 450 000**	**15 948 542 414**
10.	**KIADÁSOK ÖSSZESEN: (4+9)**	**4 791 706 582**	**7 756 798 338**	**13 798 129 760**	**21 554 928 098**

KÖLTSÉGVETÉSI, FINANSZÍROZÁSI BEVÉTELEK ÉS KIADÁSOK EGYENLEGE	

3. sz. táblázat

Ft-ban

1	**Költségvetési hiány, többlet (költségvetési bevételek 9. sor - költségvetési kiadások 4. sor) (+/-)**	-1 569 934 958	-3 926 014 952	1 706 500 000	-2 219 514 952
2.	**Finanszírozási bevételek, kiadások egyenlege (finanszírozási bevételek 16. sor - finanszírozási kiadások 9. sor) (+/-)**	1 569 934 958	3 926 014 952	-1 706 500 000	2 219 514 952

2. melléklet a ……/2022. (….) önkormányzati rendelethez
a 4/2022.(II.25) rend. 8.melléklete

Beruházási (felhalmozási), felújítási kiadások előirányzata beruházásonként, felújításonként

Ft-ban

Önkormányzat

Sorszám		Beruházás megnevezése	Eredeti előirányzat	Módosított előirányzat	Módosítás	Módosított előirányzat
1.		**TOP-1.1.1-16-JN1-2017-00011 projekt**				
	1.1.	Szennyvízcsatorna építés	99 981 761	99 981 761		99 981 761
	1.2.	Gépészet és villamosság kiépítése	21 548 172	21 548 172		21 548 172
	1.3.	műszaki ellenőrzés	590 550	590 550		590 550
	1.4.	pótmunka		4 455 580		4 455 580
2.		**Ingatlan vásárlások, ingatlan fejlesztések**				
	2.1.	Gólya út 1.	3 500 000	3 500 000		3 500 000
	2.2.	Elektromos alállomás csatlakozási díj	201 625 200	201 625 200		201 625 200
	2.3.	Galga híd felújítás	42 164 102	42 164 102		42 164 102
		műszaki ellenőrzés		632 460		632 460
	2.4.	Tompa 7., Bajza 2. gáztervek		160 000		160 000
	2.5.	Útépítés tervezések		3 984 625	1 781 175	5 765 800
	2.6.	Szabadság út 138.		30 000 000		30 000 000
	2.7.	Trianon 32-es és Névtelen 3106 csatlakozás			25 605 595	25 605 595
	2.7.	SRF út és elektromos alállomás összekötő út			97 811 497	97 811 497
3.		**Szent Család tér rekonstrukciója**	102 489 000	102 489 000	31 504 585	133 993 585
4.		**Eszközbeszerzések**				
	4.1.	Pap kastély mosogatógép	200 000	200 000		200 000
	4.2.	Bercsényi 2.b, klíma; mosogatógép		210 000		210 000
	4.3.	Bajza 2., vízszerelési anyagok; tűtés		1 310 625	606 335	1 916 960
	4.4.	Emléktábla			285 000	285 000
	4.5.	Pál ház - mikró			22 990	22 990
	4.6.	Óvoda - szivattyúk			606 999	606 999
	4.7.	Deák F.u.1. - klíma			223 520	223 520
5.		**Kamerarendszer**	14 000 000	14 000 000		14 000 000
6.		**Bringapark**		25 000 000	25 449 850	50 449 850
7.		**Tornacsarnok**		2 962 910		2 962 910
8.		**Napfény óvoda előtető**			10 875 645	10 875 645
			486 098 785	**554 814 985**	**194 773 191**	**749 588 176**

Sorszám		Felújítás megnevezése	Eredeti előirányzat	Módosított előirányzat	Módosítás	Módosított előirányzat
1.		TrvZrt szivattyú felújítások		2 811 356		2 811 356
		ÖSSZESEN:		2 811 356		2 811 356

Jászfényszarui Közös Önkormányzati Hivatal

Sorszám		Beruházás megnevezése	Eredeti előirányzat	Módosított előirányzat	Módosítás	Módosított előirányzat
1.		Számítástechnikai eszközök, szoftverek	6 500 000	6 500 000		6 500 000
2.						
3.						
		ÖSSZESEN:	**6 500 000**	**6 500 000**		**6 500 000**

2. melléklet a ……/2022. (….) önkormányzati rendelethez
a 4/2022.(II.25) rend. 8.melléklete

Jászfényszarui Napfény Óvoda						
Sorszám		Beruházás megnevezése	Eredeti előirányzat	Módosított előirányzat	Módosítás	Módosított előirányzat
1.		KRESZ-pálya	5 757 000	5 757 000	367 000	6 124 000
2.		udvari hinta	4 617 000	4 617 000		4 617 000
3.		bútor anyag+munkadíj	1 200 000	1 200 000	-28 000	1 172 000
4.		udvari szemétgyűjtők	180 000	180 000	83 000	263 000
5.		irodaszék			28 000	28 000
		ÖSSZESEN:	**11 754 000**	**11 754 000**	**450 000**	**12 204 000**

Jászfényszaru Város Gondozási Központja						
Sorszám		Beruházás megnevezése	Eredeti előirányzat	Módosított előirányzat	Módosítás	Módosított előirányzat
1.		számítástechnikai eszközök-- Idősek Otthona	500 000	500 000		500 000
2.		számítástechnikai eszközök-- Idősek klubja	500 000	500 000		500 000
3.		2db szolgálati kerékpár		200 000		200 000
4.		sövényvágó		50 000		50 000
5.						
		ÖSSZESEN:	**1 000 000**	**1 250 000**		**1 250 000**

Petőfi Sándor Művelődési Ház és Könyvtár Jászfényszaru						
Sorszám		Beruházás megnevezése	Eredeti előirányzat	Módosított előirányzat	Módosítás	Módosított előirányzat
1.		ping-pong asztal	100 000	100 000		100 000
2.		drón	220 000	220 000		220 000
3.		2db sátor	300 000	300 000		300 000
4.		színpadtechnika	600 000	600 000		600 000
5.		informatikai eszközök pótlása	1 000 000	1 000 000		1 000 000
6.		könyvtári könyvek	1 200 000	1 200 000		1 200 000
		ÖSSZESEN:	**3 420 000**	**3 420 000**		**3 420 000**

GAMESZ						
Sorszám		Beruházás megnevezése	Eredeti előirányzat	Módosított előirányzat	Módosítás	Módosított előirányzat
1.		Eszközök	7 000 000	11 300 000		11 300 000
2.		köztéri fénydekoráció	3 468 000	3 468 000		3 468 000
3.		erdészeti tuskózúzó	11 000 000	11 000 000		11 000 000
4.		Nissan Cabstar használt kosaras emelő	9 500 000	9 500 000		9 500 000
5.		Aggregátor			8 000 000	8 000 000
		ÖSSZESEN:	**30 968 000**	**35 268 000**	**8 000 000**	**43 268 000**

3. melléklet a ..../2022. (...) önkormányzati rendelethez
(a 4/2022.(II.25.) rendelet 9. melléklete)

Jászfényszaru Város Önkormányzat 2022. évi felhalmozási céltartaléka

Ft-ban

Sor-szám		Megnevezés	Előirányzat	Módosított előirányzat	Módosítás	Módosított előirányzat
1.		Települési vízellátás felújításának hosszútávú tartalé	52 428 000	52 428 000		52 428 000
2.		Homlokzatfelújítási alap	5 000 000	5 000 000		5 000 000
3.		Építésügyi kötelezésekre alap	5 000 000	5 000 000		5 000 000
4.		M3 Innovációs központ	500 000 000	500 000 000		500 000 000
5.		Bontási támogatás	5 000 000	5 000 000		5 000 000
6.		Közlekedésfejlesztés	300 000 000	300 000 000	-97 811 497	202 188 503
7.		Ingatlanok felújítására	20 000 000	18 319 375	-1 459 844	16 859 531
8.		Ingatlan vásárlásra (út, játszótér stb kialakításhoz)	50 000 000	50 000 000		50 000 000
9.		Bölcsőde/kiskapu, kerítés, fedett kerékpártároló, utcafronti kert	3 454 000	3 454 000		3 454 000
10.		Óvoda teraszok befedése	11 697 000	11 697 000	-9 869 805	1 827 195
		Felhalmozási céltartalék összesen:	**952 579 000**	**950 898 375**	**-109 141 146**	**841 757 229**

Jászfényszaru Város Önkormányzat 2022. évi működési céltartaléka

Sor-szám		Megnevezés	Előirányzat	Módosított előirányzat	Módosítás	Módosított előirányzat
1.		Talentum ösztöndíj program	5 000 000	5 000 000		5 000 000
2.		Közalkalmazottak, köztisztviselők 1 havi juttatásra való kiegészítésre és intézményvezetők juttatására	81 125 000	81 125 000	-4 803 000	76 322 000
3.		Gondozási Központ (Gazdag néni ingatlan felajánlásb	198 000	198 000		198 000
4.		Város rendezvényeire	35 000 000	19 384 683	-15 943 502	3 441 181
5.		Civil szervezetek támogatása (kérelmek elbírálásakor figyelembe vételre kerül a korábbi években elmaradt programokra nyújtott támogatás)	40 000 000	0		
6.		Javíts, hogy jutalmazhassalak	3 000 000	3 000 000		3 000 000
7.		Fásításra	12 000 000	12 000 000		12 000 000
8.		Polgármesteri keret	5 000 000	5 000 000		5 000 000
9.		GAMESZ - üzemeltetési szolgáltatások	5 000 000	5 000 000		5 000 000
10.		Aggregátorok beszerzésére			20 000 000	20 000 000
		Működési céltartalék összesen:	**186 323 000**	**130 707 683**	**-746 502**	**129 961 181**

1 138 902 000 1 081 606 058 -109 887 648 971 718 410

4. melléklet a .../2022. önkormányzati rendelethez
a 4/2022.(II.25.) rend. 11. melléklete

Költségvetési szerv megnevezése	Önkormányzat	01			
Feladat megnevezése	Összes bevétel, kiadás	Eredeti előirányzat	Módosított előirányzat	Módosítás	Módosított előirányzat

Ft-ban

Száma	Előirányzat-csoport, kiemelt előirányzat megnevezése	2022			
	Bevételek				
1.	**Önkormányzat működési támogatásai (1.1.+...+.1.6.)**	**546 976 210**	**554 315 389**	**14 347 206**	**568 662 595**
1.1.	Helyi önkormányzatok működésének általános támogatása	173 716 945	173 716 945		173 716 945
1.2.	Önkormányzatok egyes köznevelési feladatainak támogatása	162 957 300	162 957 300		162 957 300
1.3.	Önkormányzatok szociális és gyermekjóléti feladatainak támogatása	161 510 700	168 849 879		168 849 879
1.4.	Önkormányzatok gyermekétkeztetési feladatainak támogatása	35 858 493	35 858 493		35 858 493
1.5.	Önkormányzatok kulturális feladatainak támogatása	12 932 772	12 932 772		12 932 772
1.6.	Működési célú központosított előirányzatok	0	0	13 441 726	13 441 726
1.7.	Helyi önkormányzatok kiegészítő támogatásai			905 480	905 480
2.	**Működési célú támogatások államháztartáson belülről (2.1.+...+.2.5.)**	**37 270 000**	**37 270 000**	**2 641 304**	**39 911 304**
2.1.	Elvonások és befizetések bevételei				
2.2.	Működési célú garancia- és kezességvállalásból megtérülések				
2.3.	Működési célú visszatérítendő támogatások, kölcsönök visszatérülése				
2.4.	Működési célú visszatérítendő támogatások, kölcsönök igénybevétele				
2.5.	Egyéb működési célú támogatások bevételei	37 270 000	37 270 000	2 641 304	39 911 304
2.6.	2.5.-ből EU-s támogatás				
3.	**Felhalmozási célú támogatások államháztartáson belülről (3.1.+...+3.5.)**	**0**	**84 116 559**	**0**	**84 116 559**
3.1.	Felhalmozási célú önkormányzati támogatások				0
3.2.	Felhalmozási célú garancia- és kezességvállalásból megtérülések				
3.3.	Felhalmozási célú visszatérítendő támogatások, kölcsönök visszatérülése				
3.4.	Felhalmozási célú visszatérítendő támogatások, kölcsönök igénybevétele				
3.5.	Egyéb felhalmozási célú támogatások bevételei		84 116 559		84 116 559
3.6.	3.5.-ből EU-s támogatás				0
4.	**Közhatalmi bevételek (4.1.+4.2.+4.3.+4.4.)**	**2 465 493 000**	**2 465 493 000**	**0**	**2 465 493 000**
4.1.	Helyi adók (4.1.1.+4.1.2.)	2 464 493 000	2 464 493 000	0	2 464 493 000
4.1.1.	- Vagyoni típusú adók	266 993 000	266 993 000		266 993 000
4.1.2.	- Termékek és szolgáltatások adói	2 197 500 000	2 197 500 000		2 197 500 000
4.2.	Gépjárműadó				0
4.3.	Egyéb áruhasználati és szolgáltatási adók	1 000 000	1 000 000		1 000 000
4.4.	Egyéb közhatalmi bevételek	0			
5.	**Működési bevételek (5.1.+...+ 5.10.)**	**45 328 000**	**45 328 000**	**0**	**45 328 000**
5.1.	Készletértékesítés ellenértéke	0			
5.2.	Szolgáltatások ellenértéke	36 000 000	36 000 000		36 000 000
5.3.	Közvetített szolgáltatások értéke	0	0		0
5.4.	Tulajdonosi bevételek	0			0
5.5.	Ellátási díjak	0	0		0
5.6.	Kiszámlázott általános forgalmi adó	9 328 000	9 328 000		9 328 000
5.7.	Általános forgalmi adó visszatérítése	0	0		0
5.8.	Kamatbevételek				0
5.9.	Egyéb pénzügyi műveletek bevételei				
5.10.	Egyéb működési bevételek				
6.	**Felhalmozási bevételek (6.1.+...+6.5.)**	**0**	**0**	**52 086 250**	**52 086 250**
6.1.	Immateriális javak értékesítése				
6.2.	Ingatlanok értékesítése			52 086 250	52 086 250
6.3.	Egyéb tárgyi eszközök értékesítése				
6.4.	Részesedések értékesítése				
6.5.	Részesedések megszűnéséhez kapcsolódó bevételek				
7.	**Működési célú átvett pénzeszközök (7.1. + ... + 7.3.)**	**0**	**0**	**0**	**0**
7.1.	Működési célú garancia- és kezességvállalásból megtérülések ÁH-n kívülről				
7.2.	kívülről				
7.3.	Egyéb működési célú átvett pénzeszköz				
7.4.	7.3.-ból EU-s támogatás (közvetlen)				
8.	**Felhalmozási célú átvett pénzeszközök (8.1.+8.2.+8.3.)**	**0**	**0**	**0**	**0**
8.1.	Felhalm. célú garancia- és kezességvállalásból megtérülések ÁH-n kívülről				
8.2.	Felhalm. célú visszatérítendő támogatások, kölcsönök visszatér. ÁH-n kívülről				
8.3.	Egyéb felhalmozási célú átvett pénzeszköz				
8.4.	8.3.-ból EU-s támogatás (közvetlen)				
9.	**KÖLTSÉGVETÉSI BEVÉTELEK ÖSSZESEN: (1+...+8)**	**3 095 067 210**	**3 186 522 948**	**69 074 760**	**3 255 597 708**
10.	**Hitel-, kölcsönfelvétel államháztartáson kívülről (10.1.+10.3.)**	**0**	**0**	**0**	**0**
10.1.	Hosszú lejáratú hitelek, kölcsönök felvétele				
10.2.	Likviditási célú hitelek, kölcsönök felvétele pénzügyi vállalkozástól				
10.3.	Rövid lejáratú hitelek, kölcsönök felvétele				
11.	**Belföldi értékpapírok bevételei (11.1. +...+ 11.4.)**	**0**	**0**	**0**	**0**
11.1.	Forgatási célú belföldi értékpapírok beváltása, értékesítése				
11.2.	Forgatási célú belföldi értékpapírok kibocsátása				
11.3.	Befektetési célú belföldi értékpapírok beváltása, értékesítése				
11.4.	Befektetési célú belföldi értékpapírok kibocsátása				
12.	**Maradvány igénybevétele (12.1. + 12.2.)**	**1 589 447 372**	**4 435 764 545**	**0**	**4 435 764 545**
12.1.	Előző év költségvetési maradványának igénybevétele	1 589 447 372	4 435 764 545		4 435 764 545
12.2.	Előző év vállalkozási maradványának igénybevétele				

4. melléklet a .../2022. önkormányzati rendelethez
a 4/2022.(II.25.) rend. 11. melléklete

Költségvetési szerv megnevezése	Önkormányzat	01			
Feladat megnevezése	Összes bevétel, kiadás	Eredeti előirányzat	Módosított előirányzat	Módosítás	Módosított előirányzat

Ft-ban

Száma	Előirányzat-csoport, kiemelt előirányzat megnevezése	2022			
13.	**Belföldi finanszírozás bevételei (13.1. + ... + 13.3.)**	**0**	**0**	**13 727 950 000**	**13 727 950 000**
13.1.	Államháztartáson belüli megelőlegezések				0
13.2.	Államháztartáson belüli megelőlegezések törlesztése				
13.3.	Betétek megszüntetése			13 727 950 000	13 727 950 000
14.	**Külföldi finanszírozás bevételei (14.1.+...14.4.)**	**0**	**0**	**0**	**0**
14.1.	Forgatási célú külföldi értékpapírok beváltása, értékesítése				
14.2.	Befektetési célú külföldi értékpapírok beváltása, értékesítése				
14.3.	Külföldi értékpapírok kibocsátása				
14.4.	Külföldi hitelek, kölcsönök felvétele				
15.	**Adóssághoz nem kapcsolódó származékos ügyletek bevételei**				
16.	**FINANSZÍROZÁSI BEVÉTELEK ÖSSZESEN: (10. + ... +15.)**	**1 589 447 372**	**4 435 764 545**	**13 727 950 000**	**18 163 714 545**
17.	**BEVÉTELEK ÖSSZESEN: (9+16)**	**4 684 514 582**	**7 622 287 493**	**13 797 024 760**	**21 419 312 253**

	Kiadások				
1.	**Működési költségvetés kiadásai** (1.1+...+1.5.)	**1 348 098 900**	**1 458 919 922**	**49 276 183**	**1 508 196 105**
1.1.	Személyi juttatások	86 413 855	95 223 558	7 368 500	102 592 058
1.2.	Munkaadókat terhelő járulékok és szociális hozzájárulási adó	17 408 220	19 469 481	378 400	19 847 881
1.3.	Dologi kiadások	278 230 104	313 671 535	13 669 410	327 340 945
1.4.	Ellátottak pénzbeli juttatásai	27 493 000	27 493 000	5 000 000	32 493 000
1.5	Egyéb működési célú kiadások	938 553 721	1 003 062 348	22 859 873	1 025 922 221
1.6.	- az 1.5-ből: - Elvonások és befizetések	909 193 721	909 206 721	806 388	910 013 109
1.7.	- Garancia- és kezességvállalásból kifizetés ÁH-n belülre	0	0		0
1.8.	- Visszatérítendő támogatások, kölcsönök nyújtása ÁH-n belülre	0	0		0
1.9.	- Visszatérítendő támogatások, kölcsönök törlesztése ÁH-n belülre	0	0		0
1.10.	- Egyéb működési célú támogatások ÁH-n belülre	0	1 145 000		1 145 000
1.11.	- Garancia és kezességvállalásból kifizetés ÁH-n kívülre	0	0		0
1.12.	- Visszatérítendő támogatások, kölcsönök nyújtása ÁH-n kívülre	0	0		0
1.13.	- Árkiegészítések, ártámogatások	0	0		0
1.14.	- Kamattámogatások	0	0		0
1.15.	- Egyéb működési célú támogatások államháztartáson kívülre	29 360 000	92 710 627	22 053 485	114 764 112
2.	**Felhalmozási költségvetés kiadásai** (2.1.+2.3.+2.5.)	**555 524 133**	**627 051 689**	**194 773 191**	**821 824 880**
2.1.	Beruházások	486 098 785	554 814 985	194 773 191	749 588 176
2.2.	2.1.-ből EU-s forrásból megvalósuló beruházás	122 120 483	122 120 483		122 120 483
2.3.	Felújítások		2 811 356	0	2 811 356
2.4.	2.3.-ból EU-s forrásból megvalósuló felújítás				
2.5.	Egyéb felhalmozási kiadások	69 425 348	69 425 348	0	69 425 348
2.6.	2.5.-ből - Garancia- és kezességvállalásból kifizetés ÁH-n belülre				
2.7.	- Visszatérítendő támogatások, kölcsönök nyújtása ÁH-n belülre				
2.8.	- Visszatérítendő támogatások, kölcsönök törlesztése ÁH-n belülre				
2.9.	- Egyéb felhalmozási célú támogatások ÁH-n belülre				
2.10.	- Garancia- és kezességvállalásból kifizetés ÁH-n kívülre				
2.11.	- Visszatérítendő támogatások, kölcsönök nyújtása ÁH-n kívülre				
2.12.	- Lakástámogatás	69 425 348	69 425 348		69 425 348
2.13.	- Egyéb felhalmozási célú támogatások államháztartáson kívülre				0

4. melléklet a .../2022. önkormányzati rendelethez
a 4/2022.(II.25.) rend. 11. melléklete

Költségvetési szerv megnevezése	Önkormányzat	01			
Feladat megnevezése	Összes bevétel, kiadás	Eredeti előirányzat	Módosított előirányzat	Módosítás	Módosított előirányzat

Ft-ban

Száma	Előirányzat-csoport, kiemelt előirányzat megnevezése	2022			
3.	**Tartalékok (3.1.+3.2.)**	**1 138 902 000**	**3 322 694 450**	**-1 953 111 847**	**1 369 582 603**
3.1.	Általános tartalék		2 241 088 392	-1 843 224 199	397 864 193
3.2.	Céltartalék	1 138 902 000	1 081 606 058	-109 887 648	971 718 410
4.	**KÖLTSÉGVETÉSI KIADÁSOK ÖSSZESEN (1+2+3)**	**3 042 525 033**	**5 408 666 061**	**-1 709 062 473**	**3 699 603 588**
5.	**Hitel-, kölcsöntörlesztés államháztartáson kívülre (5.1. + ... + 5.3.)**	**0**	**0**	**0**	**0**
5.1.	Hosszú lejáratú hitelek, kölcsönök törlesztése				
5.2.	Likviditási célú hitelek, kölcsönök törlesztése pénzügyi vállalkozásnak				
5.3.	Rövid lejáratú hitelek, kölcsönök törlesztése				
6.	**Belföldi értékpapírok kiadásai (6.1. + ... + 6.4.)**	**0**	**494 580 000**	**0**	**494 580 000**
6.1.	Forgatási célú belföldi értékpapírok vásárlása		494 580 000		494 580 000
6.2.	Forgatási célú belföldi értékpapírok beváltása				
6.3.	Befektetési célú belföldi értékpapírok vásárlása				
6.4.	Befektetési célú belföldi értékpapírok beváltása				
7.	**Belföldi finanszírozás kiadásai (7.1. + ... + 7.4.)**	**19 512 414**	**19 512 414**	**15 434 450 000**	**15 453 962 414**
7.1.	Államháztartáson belüli megelőlegezések folyósítása				
7.2.	Államháztartáson belüli megelőlegezések visszafizetése	19 512 414	19 512 414		19 512 414
7.3.	Pénzeszközök betétként elhelyezése			15 434 450 000	15 434 450 000
7.4.	Pénzügyi lízing kiadásai				
8.	**Külföldi finanszírozás kiadásai (6.1. + ... + 6.4.)**	**0**	**0**	**0**	**0**
8.1.	Forgatási célú külföldi értékpapírok vásárlása		0		0
8.2.	Befektetési célú külföldi értékpapírok beváltása				
8.3.	Külföldi értékpapírok beváltása				
8.4.	Külföldi hitelek, kölcsönök törlesztése				
9.	**FINANSZÍROZÁSI KIADÁSOK ÖSSZESEN: (5.+...+8.)**	**19 512 414**	**514 092 414**	**15 434 450 000**	**15 948 542 414**
10.	**KIADÁSOK ÖSSZESEN: (4+9)**	**3 062 037 447**	**5 922 758 475**	**13 725 387 527**	**19 648 146 002**

Éves engedélyezett létszám előirányzat (fő)	**3,20**	**3,20**		**3,20**
Közfoglalkoztatottak létszáma (fő)				

Intézményfinanszírozás	1 622 477 135	1 699 529 018	71 637 233	1 771 166 251

5. melléklet a ……/2022. (….) önkormányzati rendelethez

a 4/2022.(II.25.) rend. 12. melléklete

Költségvetési szerv megnevezése	Jászfényszarui Közös Önkormányzati Hivatal	02			
Feladat megnevezése	Összes bevétel, kiadás	Eredeti előirányzat	Módosított előirányzat	Módosítás	Módosított előirányzat

Ft-ban

Száma	Előirányzat-csoport, kiemelt előirányzat megnevezése	2022			
	Bevételek				
1.	**Működési bevételek (1.1.+...+1.10.)**	**0**	**0**	**0**	**0**
1.1.	Készletértékesítés ellenértéke				
1.2.	Szolgáltatások ellenértéke				0
1.3.	Közvetített szolgáltatások értéke				0
1.4.	Tulajdonosi bevételek				
1.5.	Ellátási díjak				
1.6.	Kiszámlázott általános forgalmi adó				0
1.7.	Általános forgalmi adó visszatérülése				
1.8.	Kamatbevételek				0
1.9.	Egyéb pénzügyi műveletek bevételei				0
1.10.	Egyéb működési bevételek				0
2.	**Működési célú támogatások államháztartáson belülről (2.1.+...+2.3.)**	**0**	**9 002 829**	**0**	**9 002 829**
2.1.	Elvonások és befizetések bevételei				
2.2.	Visszatérítendő támogatások, kölcsönök visszatérülése ÁH-n belülről				
2.3.	Egyéb működési célú támogatások bevételei államháztartáson belülről		9 002 829		9 002 829
2.4.	- ebből EU támogatás				
3.	**Közhatalmi bevételek**				**0**
4.	**Felhalmozási célú támogatások államháztartáson belülről (4.1.+4.2.)**	**0**	**0**	**0**	**0**
4.1.	Visszatérítendő támogatások, kölcsönök visszatérülése ÁH-n belülről				
4.2.	Egyéb felhalmozási célú támogatások bevételei államháztartáson belülről				
4.3.	- ebből EU-s támogatás				
5.	**Felhalmozási bevételek (5.1.+...+5.3.)**	**0**	**0**	**0**	**0**
5.1.	Immateriális javak értékesítése				
5.2.	Ingatlanok értékesítése				
5.3.	Egyéb tárgyi eszközök értékesítése				
6.	**Működési célú átvett pénzeszközök**				
7.	**Felhalmozási célú átvett pénzeszközök**				
8.	**Költségvetési bevételek összesen (1.+...+7.)**	**0**	**9 002 829**	**0**	**9 002 829**
9.	**Finanszírozási bevételek (9.1.+...+9.3.)**	**431 442 135**	**458 450 148**	**19 592 233**	**478 042 381**
9.1.	Költségvetési maradvány igénybevétele		1 315 770		1 315 770
9.2.	Vállalkozási maradvány igénybevétele				
9.3.	Irányító szervi (önkormányzati) támogatás (intézményfinanszírozás)	431 442 135	457 134 378	19 592 233	476 726 611
10.	**BEVÉTELEK ÖSSZESEN: (8.+9.)**	**431 442 135**	**467 452 977**	**19 592 233**	**487 045 210**

	Kiadások				
1.	**Működési költségvetés kiadásai (1.1+...+1.5.)**	**424 942 135**	**460 952 977**	**19 592 233**	**480 545 210**
1.1.	Személyi juttatások	275 549 325	290 944 366	5 082 200	296 026 566
1.2.	Munkaadókat terhelő járulékok és szociális hozzájárulási adó	55 552 810	60 569 199	1 081 904	61 651 103
1.3.	Dologi kiadások	93 840 000	109 439 412	13 428 129	122 867 541
1.4.	Ellátottak pénzbeli juttatásai				
1.5.	Egyéb működési célú kiadások				
2.	**Felhalmozási költségvetés kiadásai (2.1.+...+2.3.)**	**6 500 000**	**6 500 000**	**0**	**6 500 000**
2.1.	Beruházások	6 500 000	6 500 000		6 500 000
2.2.	Felújítások				
2.3.	Egyéb fejlesztési célú kiadások				
2.4.	- ebből EU-s forrásból tám. megvalósuló programok, projektek kiadásai				
3.	**KIADÁSOK ÖSSZESEN: (1.+2.)**	**431 442 135**	**467 452 977**	**19 592 233**	**487 045 210**

Éves engedélyezett létszám előirányzat (fő)	43	43		43
Közfoglalkoztatottak létszáma (fő)				

6. melléklet a ……/2022. (….) önkormányzati rendelethez

a 4/2022.(II.26.) rend. 13. melléklete

Költségvetési szerv megnevezése	Jászfényszarui Napfény Óvoda	03			
Feladat megnevezése	Összes bevétel, kiadás	Eredeti előirányzat	Módosított előirányzat	Módosítás	Módosított előirányzat

Ft-ban

Száma	Előirányzat-csoport, kiemelt előirányzat megnevezése	2022			
	Bevételek				
1.	**Működési bevételek (1.1.+…+1.10.)**	**7 300 000**	**7 300 000**	**0**	**7 300 000**
1.1.	Készletértékesítés ellenértéke		0		
1.2.	Szolgáltatások ellenértéke		0		
1.3.	Közvetített szolgáltatások értéke	7 000 000	7 000 000		7 000 000
1.4.	Tulajdonosi bevételek		0		0
1.5.	Ellátási díjak	300 000	300 000		300 000
1.6.	Kiszámlázott általános forgalmi adó		0		
1.7.	Általános forgalmi adó visszatérülése		0		
1.8.	Kamatbevételek		0		
1.9.	Egyéb pénzügyi műveletek bevételei		0		
1.10.	Egyéb működési bevételek		0		
2.	**Működési célú támogatások államháztartáson belülről (2.1.+…+2.3.)**	**0**	**0**	**0**	**0**
2.1.	Elvonások és befizetések bevételei		0		
2.2.	Visszatérítendő támogatások, kölcsönök visszatérülése ÁH-n belülről		0		
2.3.	Egyéb működési célú támogatások bevételei államháztartáson belülről				0
2.4.	- ebből EU támogatás		0		
3.	**Közhatalmi bevételek**	**0**	**0**		
4.	**Felhalmozási célú támogatások államháztartáson belülről (4.1.+4.2.)**	**0**	**0**	**0**	**0**
4.1.	Visszatérítendő támogatások, kölcsönök visszatérülése ÁH-n belülről		0		
4.2.	Egyéb felhalmozási célú támogatások bevételei államháztartáson belülről		0		
4.3.	- ebből EU-s támogatás		0		
5.	**Felhalmozási bevételek (5.1.+…+5.3.)**	**0**	**0**	**0**	**0**
5.1.	Immateriális javak értékesítése	0	0		
5.2.	Ingatlanok értékesítése		0		
5.3.	Egyéb tárgyi eszközök értékesítése		0		
6.	**Működési célú átvett pénzeszközök**		**0**		
7.	**Felhalmozási célú átvett pénzeszközök**		**0**		
8.	**Költségvetési bevételek összesen (1.+…+7.)**	**7 300 000**	**7 300 000**	**0**	**7 300 000**
9.	**Finanszírozási bevételek (9.1.+…+9.3.)**	**262 320 000**	**272 604 691**	**19 194 000**	**291 798 691**
9.1.	Költségvetési maradvány igénybevétele		448 995		448 995
9.2.	Vállalkozási maradvány igénybevétele				
9.3.	Irányító szervi (önkormányzati) támogatás (intézményfinanszírozás)	262 320 000	272 155 696	19 194 000	291 349 696
10.	**BEVÉTELEK ÖSSZESEN: (8.+9.)**	**269 620 000**	**279 904 691**	**19 194 000**	**299 098 691**

	Kiadások				
1.	**Működési költségvetés kiadásai (1.1+…+1.5.)**	**257 866 000**	**268 150 691**	**18 744 000**	**286 894 691**
1.1.	Személyi juttatások	162 950 000	171 818 691	3 209 000	175 027 691
1.2.	Munkaadókat terhelő járulékok és szociális hozzájárulási adó	34 085 000	35 001 000	65 000	35 066 000
1.3.	Dologi kiadások	60 831 000	61 331 000	15 470 000	76 801 000
1.4.	Ellátottak pénzbeli juttatásai		0		
1.5.	Egyéb működési célú kiadások		0		
2.	**Felhalmozási költségvetés kiadásai (2.1.+…+2.3.)**	**11 754 000**	**11 754 000**	**450 000**	**12 204 000**
2.1.	Beruházások	11 754 000	11 754 000	450 000	12 204 000
2.2.	Felújítások		0		
2.3.	Egyéb fejlesztési célú kiadások		0		
2.4.	- ebből EU-s forrásból tám. megvalósuló programok, projektek kiadásai		0		
3.	**KIADÁSOK ÖSSZESEN: (1.+2.)**	**269 620 000**	**279 904 691**	**19 194 000**	**299 098 691**

Éves engedélyezett létszám előirányzat (fő)	**36,00**	**36,00**		**36,00**
Közfoglalkoztatottak létszáma (fő)				

7. melléklet a ……/2022. (….) önkormányzati rendelethez
a 4/2022.(II.25.) rend. 14. melléklete

Költségvetési szerv megnevezése	Jászfényszaru Város Gondozási Központja	04			
Feladat megnevezése	Összes bevétel, kiadás	Eredeti előirányzat	Módosított előirányzat	Módosítás	Módosított előirányzat

Ft-ban

Száma	Előirányzat-csoport, kiemelt előirányzat megnevezése	2022			
	Bevételek				
1.	**Működési bevételek (1.1.+…+1.10.)**	**70 530 000**	**70 530 000**	**0**	**70 530 000**
1.1.	Készletértékesítés ellenértéke		0	0	
1.2.	Szolgáltatások ellenértéke	530 000	530 000	0	530 000
1.3.	Közvetített szolgáltatások értéke	0	0	0	
1.4.	Tulajdonosi bevételek	0	0	0	
1.5.	Ellátási díjak	70 000 000	70 000 000		70 000 000
1.6.	Kiszámlázott általános forgalmi adó		0	0	
1.7.	Általános forgalmi adó visszatérülése		0	0	
1.8.	Kamatbevételek		0	0	
1.9.	Egyéb pénzügyi műveletek bevételei		0	0	
1.10.	Egyéb működési bevételek		0	0	
2.	**Működési célú támogatások államháztartáson belülről (2.1.+…+2.3.)**	**14 540 000**	**14 540 000**	**0**	**14 540 000**
2.1.	Elvonások és befizetések bevételei		0	0	
2.2.	Visszatérítendő támogatások, kölcsönök visszatérülése ÁH-n belülről		0	0	
2.3.	Egyéb működési célú támogatások bevételei államháztartáson belülről	14 540 000	14 540 000		14 540 000
2.4.	- ebből EU támogatás		0	0	
3.	**Közhatalmi bevételek**	**0**	**0**	**0**	
4.	**Felhalmozási célú támogatások államháztartáson belülről (4.1.+4.2.)**	**0**	**0**	**0**	**0**
4.1.	Visszatérítendő támogatások, kölcsönök visszatérülése ÁH-n belülről		0	0	
4.2.	Egyéb felhalmozási célú támogatások bevételei államháztartáson belülről		0	0	
4.3.	- ebből EU-s támogatás		0	0	
5.	**Felhalmozási bevételek (5.1.+…+5.3.)**	**0**	**0**	**0**	**0**
5.1.	Immateriális javak értékesítése		0	0	
5.2.	Ingatlanok értékesítése		0	0	
5.3.	Egyéb tárgyi eszközök értékesítése		0	0	
6.	**Működési célú átvett pénzeszközök**	**0**	**0**	**0**	
7.	**Felhalmozási célú átvett pénzeszközök**	**0**	**0**	**0**	
8.	**Költségvetési bevételek összesen (1.+…+7.)**	**85 070 000**	**85 070 000**	**0**	**85 070 000**
9.	**Finanszírozási bevételek (9.1.+…+9.3.)**	**372 230 000**	**388 996 000**	**3 989 000**	**392 985 000**
9.1.	Költségvetési maradvány igénybevétele		995 074		995 074
9.2.	Vállalkozási maradvány igénybevétele				
9.3.	Irányító szervi (önkormányzati) támogatás (intézményfinanszírozás)	372 230 000	388 000 926	3 989 000	391 989 926
10.	**BEVÉTELEK ÖSSZESEN: (8.+9.)**	**457 300 000**	**474 066 000**	**3 989 000**	**478 055 000**

	Kiadások				
1.	**Működési költségvetés kiadásai (1.1+…+1.5.)**	**456 300 000**	**472 816 000**	**3 989 000**	**476 805 000**
1.1.	Személyi juttatások	272 692 000	287 595 000	3 885 000	291 480 000
1.2.	Munkaadókat terhelő járulékok és szociális hozzájárulási adó	50 782 000	52 445 000	104 000	52 549 000
1.3.	Dologi kiadások	132 826 000	132 776 000		132 776 000
1.4.	Ellátottak pénzbeli juttatásai		0		0
1.5.	Egyéb működési célú kiadások		0		
2.	**Felhalmozási költségvetés kiadásai (2.1.+…+2.3.)**	**1 000 000**	**1 250 000**	**0**	**1 250 000**
2.1.	Beruházások	1 000 000	1 250 000		1 250 000
2.2.	Felújítások		0		
2.3.	Egyéb fejlesztési célú kiadások		0		
2.4.	- ebből EU-s forrásból tám. megvalósuló programok, projektek kiadásai		0		
3.	**KIADÁSOK ÖSSZESEN: (1.+2.)**	**457 300 000**	**474 066 000**	**3 989 000**	**478 055 000**

Éves engedélyezett létszám előirányzat (fő)	**56,4**	**56,4**		**56,4**
Közfoglalkoztatottak létszáma (fő)				

8. melléklet a ……/2022. (….) önkormányzati rendelethez
a 4/2022.(II.25.) rend. 15. melléklete

Költségvetési szerv megnevezése	Petőfi Sándor Művelődési Ház és Könyvtár Jászfényszaru	04			
Feladat megnevezése	Összes bevétel, kiadás	Eredeti előirányzat	Módosított előirányzat	Módosítás	Módosított előirányzat

Ft-ban

Száma	Előirányzat-csoport, kiemelt előirányzat megnevezése	2022			
	Bevételek				
1.	**Működési bevételek (1.1.+…+1.10.)**	**1 800 000**	**1 800 000**	**0**	**1 800 000**
1.1.	Készletértékesítés ellenértéke		0		
1.2.	Szolgáltatások ellenértéke	1 800 000	1 800 000		1 800 000
1.3.	Közvetített szolgáltatások értéke		0		0
1.4.	Tulajdonosi bevételek		0		0
1.5.	Ellátási díjak		0		0
1.6.	Kiszámlázott általános forgalmi adó		0		0
1.7.	Általános forgalmi adó visszatérülése		0		0
1.8.	Kamatbevételek		0		0
1.9.	Egyéb pénzügyi műveletek bevételei		0		0
1.10.	Egyéb működési bevételek		0		0
2.	**Működési célú támogatások államháztartáson belülről (2.1.+…+2.3.)**	**0**	**13 973 195**	**1 105 000**	**15 078 195**
2.1.	Elvonások és befizetések bevételei		0		
2.2.	Visszatérítendő támogatások, kölcsönök visszatérülése ÁH-n belülről		0		
2.3.	Egyéb működési célú támogatások bevételei államháztartáson belülről		13 973 195	1 105 000	15 078 195
2.4.	- ebből EU támogatás		0		
3.	**Közhatalmi bevételek**		**0**		
4.	**Felhalmozási célú támogatások államháztartáson belülről (4.1.+4.2.)**	**0**	**0**	**0**	**0**
4.1.	Visszatérítendő támogatások, kölcsönök visszatérülése ÁH-n belülről		0		
4.2.	Egyéb felhalmozási célú támogatások bevételei államháztartáson belülről		0		
4.3.	- ebből EU-s támogatás		0		
5.	**Felhalmozási bevételek (5.1.+…+5.3.)**		**0**	**0**	**0**
5.1.	Immateriális javak értékesítése		0		
5.2.	Ingatlanok értékesítése		0		
5.3.	Egyéb tárgyi eszközök értékesítése		0		
6.	**Működési célú átvett pénzeszközök**		**0**		
7.	**Felhalmozási célú átvett pénzeszközök**		**0**		
8.	**Költségvetési bevételek összesen (1.+…+7.)**	**1 800 000**	**15 773 195**	**1 105 000**	**16 878 195**
9.	**Finanszírozási bevételek (9.1.+…+9.3.)**	**103 269 000**	**108 228 000**	**1 732 000**	**109 960 000**
9.1.	Költségvetési maradvány igénybevétele		430 733		430 733
9.2.	Vállalkozási maradvány igénybevétele				
9.3.	Irányító szervi (önkormányzati) támogatás (intézményfinanszírozás)	103 269 000	107 797 267	1 732 000	109 529 267
10.	**BEVÉTELEK ÖSSZESEN: (8.+9.)**	**105 069 000**	**124 001 195**	**2 837 000**	**126 838 195**

	Kiadások				
1.	**Működési költségvetés kiadásai (1.1+…+1.5.)**	**101 649 000**	**120 581 195**	**2 837 000**	**123 418 195**
1.1.	Személyi juttatások	45 622 000	53 689 314	3 082 000	56 771 314
1.2.	Munkaadókat terhelő járulékok és szociális hozzájárulási adó	9 188 000	10 139 881	150 000	10 289 881
1.3.	Dologi kiadások	46 839 000	56 752 000	-395 000	56 357 000
1.4.	Ellátottak pénzbeli juttatásai		0		
1.5.	Egyéb működési célú kiadások		0		
2.	**Felhalmozási költségvetés kiadásai (2.1.+…+2.3.)**	**3 420 000**	**3 420 000**	**0**	**3 420 000**
2.1.	Beruházások	3 420 000	3 420 000		3 420 000
2.2.	Felújítások		0		
2.3.	Egyéb fejlesztési célú kiadások		0		
2.4.	- ebből EU-s forrásból tám. megvalósuló programok, projektek kiadásai		0		
3.	**KIADÁSOK ÖSSZESEN: (1.+2.)**	**105 069 000**	**124 001 195**	**2 837 000**	**126 838 195**

Éves engedélyezett létszám előirányzat (fő)	**8**	**8**		**8**
Közfoglalkoztatottak létszáma (fő)				

9. melléklet a ……/2022. (….) önkormányzati rendelethez

a 4/2022.(II.25.) rend. 16. melléklete

Költségvetési szerv megnevezése	Jászfényszaru Város Önkormányzata GAMESZ	06			
Feladat megnevezése	Összes bevétel, kiadás	Eredeti előirányzat	Módosított előirányzat	Módosítás	Módosított előirányzat

Ft-ban

Száma	Előirányzat-csoport, kiemelt előirányzat megnevezése	2022			
	Bevételek				
1.	**Működési bevételek (1.1.+…+1.10.)**	**13 022 000**	**13 022 000**	**0**	**13 022 000**
1.1.	Készletértékesítés ellenértéke		0	0	
1.2.	Szolgáltatások ellenértéke	10 815 000	10 815 000		10 815 000
1.3.	Közvetített szolgáltatások értéke	1 000 000	1 000 000		1 000 000
1.4.	Tulajdonosi bevételek	0	0		0
1.5.	Ellátási díjak	0	0		0
1.6.	Kiszámlázott általános forgalmi adó	1 207 000	1 207 000		1 207 000
1.7.	Általános forgalmi adó visszatérülése		0		
1.8.	Kamatbevételek		0		
1.9.	Egyéb pénzügyi műveletek bevételei		0		
1.10.	Egyéb működési bevételek		0		
2.	**Működési célú támogatások államháztartáson belülről (2.1.+…+2.3.)**	**0**	**0**	**0**	**0**
2.1.	Elvonások és befizetések bevételei		0		
2.2.	Visszatérítendő támogatások, kölcsönök visszatérülése ÁH-n belülről		0		
2.3.	Egyéb működési célú támogatások bevételei államháztartáson belülről				0
2.4.	- ebből EU támogatás		0		
3.	**Közhatalmi bevételek**		**0**		
4.	**Felhalmozási célú támogatások államháztartáson belülről (4.1.+4.2.)**	**0**	**0**	**0**	**0**
4.1.	Visszatérítendő támogatások, kölcsönök visszatérülése ÁH-n belülről		0		
4.2.	Egyéb felhalmozási célú támogatások bevételei államháztartáson belülről		0		
4.3.	- ebből EU-s támogatás		0		
5.	**Felhalmozási bevételek (5.1.+…+5.3.)**	**0**	**0**	**0**	**0**
5.1.	Immateriális javak értékesítése		0		
5.2.	Ingatlanok értékesítése		0		
5.3.	Egyéb tárgyi eszközök értékesítése				0
6.	**Működési célú átvett pénzeszközök**	**0**	**0**		
7.	**Felhalmozási célú átvett pénzeszközök**	**0**	**0**		
8.	**Költségvetési bevételek összesen (1.+…+7.)**	**13 022 000**	**13 022 000**	**0**	**13 022 000**
9.	**Finanszírozási bevételek (9.1.+…+9.3.)**	**453 216 000**	**475 593 000**	**27 130 000**	**502 723 000**
9.1.	Költségvetési maradvány igénybevétele		1 152 249		1 152 249
9.2.	Vállalkozási maradvány igénybevétele				
9.3.	Irányító szervi (önkormányzati) támogatás (intézményfinanszírozás)	453 216 000	474 440 751	27 130 000	501 570 751
10.	**BEVÉTELEK ÖSSZESEN: (8.+9.)**	**466 238 000**	**488 615 000**	**27 130 000**	**515 745 000**

	Kiadások				
1.	**Működési költségvetés kiadásai (1.1+…+1.5.)**	**435 270 000**	**453 347 000**	**19 130 000**	**472 477 000**
1.1.	Személyi juttatások	214 936 000	218 673 000	1 000 000	219 673 000
1.2.	Munkaadókat terhelő járulékok és szociális hozzájárulási adó	44 743 000	44 743 000	130 000	44 873 000
1.3.	Dologi kiadások	175 591 000	189 931 000	18 000 000	207 931 000
1.4.	Ellátottak pénzbeli juttatásai		0		
1.5.	Egyéb működési célú kiadások		0		
2.	**Felhalmozási költségvetés kiadásai (2.1.+…+2.3.)**	**30 968 000**	**35 268 000**	**8 000 000**	**43 268 000**
2.1.	Beruházások	30 968 000	35 268 000	8 000 000	43 268 000
2.2.	Felújítások		0		
2.3.	Egyéb fejlesztési célú kiadások		0		
2.4.	- ebből EU-s forrásból tám. megvalósuló programok, projektek kiadásai		0		
3.	**KIADÁSOK ÖSSZESEN: (1.+2.)**	**466 238 000**	**488 615 000**	**27 130 000**	**515 745 000**

Éves engedélyezett létszám előirányzat (fő)	**48**	**48**		**48**
Közfoglalkoztatottak létszáma (fő)				

10. melléklet a ……/2022. (….) önkormányzati rendelethez

a 4/2022.(II.25.) rend. 20. melléklete

Előirányzat felhasználási terv
2022. évre

Ft-ban

Sor-szám	Megnevezés	Január	Február	Március	Április	Május	Június	Július	Auguszt.	Szept.	Okt.	Nov.	Dec.	Összesen:
1.	***Bevételek***													
2.	Önkormányzatok működési támogatásai	47 388 550	47 388 550	47 388 550	47 388 550	47 388 550	47 388 550	47 388 550	47 388 550	47 388 550	47 388 550	47 388 545	47 388 550	568 662 595
3.	Működési célú támogatások ÁH-on belül	6 544 361	6 544 361	6 544 361	6 544 361	6 544 361	6 544 361	6 544 361	6 544 361	6 544 361	6 544 361	6 544 357	6 544 361	78 532 328
4.	Felhalmozási célú támogatások ÁH-on belül	7 009 713	7 009 713	7 009 713	7 009 713	7 009 713	7 009 713	7 009 713	7 009 716	7 009 713	7 009 713	7 009 713	7 009 713	84 116 559
5.	Közhatalmi bevételek			1 232 746 500						1 232 746 500				2 465 493 000
6.	Működési bevételek	11 498 333	11 498 333	11 498 333	11 498 333	11 498 333	11 498 333	11 498 333	11 498 337	11 498 333	11 498 333	11 498 333	11 498 333	137 980 000
7.	Felhalmozási bevételek							52 086 250						52 086 250
8.	Működési célú átvett pénzeszközök													
9.	Felhalmozási célú átvett pénzeszközök													
10.	Finanszírozási bevételek	1 514 004 781	1 514 004 781	1 514 004 781	1 514 004 781	1 514 004 781	1 514 004 781	1 514 004 781	1 514 004 781	1 514 004 781	1 514 004 781	1 514 004 775	1 514 004 781	18 168 057 366
11.	**Bevételek összesen:**	**1 586 445 738**	**1 586 445 738**	**2 819 192 238**	**1 586 445 738**	**1 586 445 738**	**1 586 445 738**	**1 638 531 988**	**1 586 445 745**	**2 819 192 238**	**1 586 445 738**	**1 586 445 723**	**1 586 445 738**	**21 554 928 098**
12.	***Kiadások***													
13.	Személyi juttatások	95 130 886	95 130 886	95 130 886	95 130 886	95 130 886	95 130 886	95 130 886	95 130 886	95 130 886	95 130 883	95 130 886	95 130 886	1 141 570 629
14.	Munkaadókat terhelő járulékok és szociális hozzájárulási adó	18 689 739	18 689 739	18 689 739	18 689 739	18 689 739	18 689 739	18 689 739	18 689 739	18 689 739	18 689 736	18 689 739	18 689 739	224 276 865
15.	Dologi kiadások	77 006 124	77 006 124	77 006 124	77 006 124	77 006 124	77 006 124	77 006 124	77 006 124	77 006 124	77 006 124	77 006 122	77 006 124	924 073 486
16.	Ellátottak pénzbeli juttatásai	2 707 750	2 707 750	2 707 750	2 707 750	2 707 750	2 707 750	2 707 750	2 707 750	2 707 750	2 707 750	2 707 750	2 707 750	32 493 000
17.	Egyéb működési célú kiadások	85 493 519	85 493 519	85 493 519	85 493 519	85 493 519	85 493 519	85 493 519	85 493 519	85 493 519	85 493 512	85 493 519	85 493 519	1 025 922 221
18.	Beruházások	68 019 181	68 019 181	68 019 181	68 019 181	68 019 181	68 019 181	68 019 181	68 019 181	68 019 181	68 019 185	68 019 181	68 019 181	816 230 176
19.	Felújítások		2 811 356											2 811 356
20.	Egyéb felhalmozási kiadások	5 785 446	5 785 446	5 785 446	5 785 446	5 785 446	5 785 446	5 785 446	5 785 442	5 785 446	5 785 446	5 785 446	5 785 446	69 425 348
21.	Általános tartalék											397 864 193		397 864 193
22.	Céltartalék	80 976 534	80 976 534	80 976 534	80 976 534	80 976 534	80 976 534	80 976 534	80 976 534	80 976 534	80 976 536	80 976 534	80 976 534	971 718 410
23.	Finanszírozási kiadások	19 512 414	1 600 000 000	1 600 000 000	1 600 000 000	494 580 000	1 600 000 000	1 600 000 000	1 600 000 000	2 600 000 000	2 600 000 000	634 450 000		15 948 542 414
24.	**Kiadások összesen:**	**453 321 593**	**2 036 620 535**	**2 033 809 179**	**2 033 809 179**	**928 389 179**	**2 033 809 179**	**2 033 809 179**	**2 033 809 175**	**3 033 809 179**	**3 033 809 172**	**1 466 123 370**	**433 809 179**	**21 554 928 098**
25.	**Egyenleg**	**1 133 124 145**	**682 949 348**	**1 468 332 407**	**1 020 968 966**	**1 679 025 525**	**1 231 662 084**	**836 384 893**	**389 021 463**	**174 404 522**	**-1 272 958 912**	**-1 152 636 559**		

11. melléklet a .../2022.(.....) önkormányzati rendelethez
(a 4/2022.(II.25.) rend. 22. melléklete

KIMUTATÁS
a 2022. évben céljelleggel juttatott támogatásokról

Ft-ban

Sor-szám	Támogatott szervezet neve	Támogatás célja	Eredeti előirányzat	Módosított előirányzat	Módosítás	Módosított előirányzat
1.	Otthonteremtési támogatás	2021. évi maradvány	9 425 348	9 425 348		9 425 348
		2022. évi támogatási keret	60 000 000	60 000 000		60 000 000
2.	Trió Tv	működési támogatás	7 260 000	7 260 000		7 260 000
3.	IV. Béla általános iskola	béren kívüli juttatásra (Szja tv.71.§ alapján)	11 800 000	21 145 600		21 145 600
		működési támogatás	5 000 000	5 000 000		5 000 000
4.	Életjáradék		1 800 000	1 800 000		1 800 000
5.	Bontási támogatás		1 500 000	1 500 000	500 000	2 000 000
6.	Római Katolikus Egyházközség	szemétszállítás támogatás	2 000 000	2 000 000		2 000 000
7.	FÉBE	2022 évi működési kiadások (902.000) és programok (1.952.000)		1 260 000		1 260 000
	FÉBE	Városi Vöröskereszt		100 000		100 000
		huszárbandérium		200 000		200 000
8.	Jászfényszaruért Alapítvány	"Elöljárók Élenjárók 2014-2023 kiadvány; emléktábla		1 600 000		1 600 000
9.	Iglice	tábor - Szigetmonostor július 2-6. 60 fő, 5 nap 4 éjszaka		720 000		720 000
	Iglice	tábor - Szigetmonostor julius 6-10, 21 fő Hagyományőrzők 5 nap, 4 éjszaka		252 000		252 000
	Iglice	családi és közösségi programok zenekari költség, színházlátogatás, egyéb		200 000		200 000
	Iglice	viseletek készíttetésére		1 570 000		1 570 000
10.	IV. Béla Ált.Isk.	osztálykirándulásokra (24 osztály,csoport)		1 200 000		1 200 000
	IV. Béla Ált.Isk.	Napközis tábor (pénzügyi bonyolító: FÉBE) 50 fő (5nap) június 20-24.		463 000		463 000
	IV. Béla Ált.Isk.	X. Virgonc tábor (pénzügyi bonyolító:FÉBE) Orfű július 12- 19, 90fő (8nap, 7éj)		1 728 000		1 728 000
11.	BLNT	2022 évi működés és programok		790 000		790 000
	BLNT	Nemzetközi partnertalálkozók		270 000		270 000
	BLNT	Fotóműhely		200 000		200 000
	BLNT	drámapedagógiai műhely tábor Jászfényszaru, jún.27-júl 1.,25 fő (5 nap, 4 éj)		300 000		300 000
12.	Művelődési ház	Vakok és gyengénlátók Egyesülete		120 000		120 000
	Művelődési ház	Őszikék nyugdíjasklub - autóbuszos kirándulások, előadások		400 000		400 000
	Művelődési ház	Yakuzák - eszközök vásárlása,edzőtáborok, versenyeztetés, továbbképzésen való részvétel, egyenpólók, nemzetközi edzőtábor		1 500 000		1 500 000
13.	Tűzoltó Egyesület	2022 évi működésre, eszközbeszerzés, üzemanyag..., tanfolyam		1 200 000		1 200 000
14.	Penczner Pál Alapítvány	tábor - játékos ismerkedés az angol nyelvvel, július 4-8.(5nap) 40 fő		370 000		370 000
	Penczner Pál Alapítvány	2022 évi működési kiadások		220 000		220 000
15.	Jász Vadásztársaság	2022 évi működésre		3 000 000		3 000 000
16.	Jászfényszarui Vadásztársaság	2022 évi működés		1 500 000		1 500 000
17.	Jászfényszarui Római Katolikus Plébánia	Nyitott templomok napja		150 000		150 000
	Jászfényszarui Római Katolikus Plébánia	hittanos napközis tábor, augusztus 1-augusztus 5., 40 fő (5nap)		370 000		370 000
	Jászfényszarui Római Katolikus Plébánia	Szentkúti zarándoklat június		300 000		300 000

11. melléklet a .../2022.(.....) önkormányzati rendelethez
(a 4/2022.(II.25.) rend. 22. melléklete

K I M U T A T Á S
a 2022. évben céljelleggel juttatott támogatásokról

	Jászfényszarui Római Katolikus Plébánia	1Úton - zarándoklat a Mária úton		50 000		50 000
18.	Polgárőr Egyesület	2022 évi működésre		2 000 000		2 000 000
19.	Színjátszók Baráti Köre Egyesület	2022 évi működési kiadások és programok, 50 éves jubileum		700 000		700 000
	Színjátszók Baráti Köre Egyesület	külkapcsolatok		300 000		300 000
	Színjátszók Baráti Köre Egyesület	Napsugaras alkotótábor		324 000		324 000
20.	Szilágyi Erzsébet Független Segítő Nőegyle	2022. évi működés, programok		350 000		350 000
21.	Sportegyesület	2022. évi működés labdarúgás, kézilabda, bocsa, birkózók, konditerem fenntartási költség		22 300 000		22 300 000
		2021. évi konditerem működési költségek		3 773 627		3 773 627
		megemelt TAO pály.saját forrás biztosítására			21 453 485	21 453 485
22.	Peter Cerny Alapítvány	működési támogatás		30 000		30 000
23.	Segítő szívvel, jó szándékkal Közh.Al.	Vakok óvodája felszerelések		30 000		30 000
		SE II.sz. Gyermekklinika - 24 órás vérnyomásmérő, veszélyes hulladék szállítás		30 000		30 000
24.	Roma Nemzetiségi Önkormányzat	Május 1, május 21 kulturális program, szeptember kulturális nap		710 000		710 000
		tábor július 11-15, 20 fő, helyben		185 000		185 000
25.	Rendőrőrs Jászfényszaru	túlóra ellentételezés, tárgyi eszköz beszerzés		3 000 000		3 000 000
26.		XXXIII.Tavaszi emlékhadjárat támogatása		250 000		250 000
27.	Jászság Egészségéért Alapítvány	eszközbeszerzés támogatása		584 400		584 400
28.	Jászföld Hagyományőrző Egyesület	hagyományok hétvégéje		250 000		250 000
29.	Jánoshida Önkormányzata	Jász Világtalálkozó		250 000		250 000
30.	Pusztamonostorért Alapítvány			50 000		50 000
31.	J-N-Sz.Megyei Iparkamara	Pelikán kupa			100 000	100 000
		Összesen:	98 785 348	163 280 975	22 053 485	185 334 460

12. melléklet a ……/2022. (….) önkormányzati rendelethez
a 4/2022.(II.25.) rend. 23. melléklete

Szociálpolitikai feladatok 2022. évi tervezett előirányzatai

Ft-ban

Kiadási jogcímek	Eredeti előirányzat	Módosított előirányzat	Módosítás	Módosított előirányzat
054-es rovaton	***27 493 000***	***27 493 000***	***5 000 000***	***32 493 000***
Köztemetés	2 000 000	2 000 000		2 000 000
TELEPÜLÉSI SZOCIÁLIS ELLÁTÁSOK				-
Lakhatáshoz kapcsolódó települési támogatás (helyi rendelet 5.§)	13 000 000	13 000 000		13 000 000
Rendkívüli települési támogatás (helyi rendelet 6.§)	3 100 000	3 100 000		3 100 000
Időskorúak támogatása (helyi rendelet 7.§)	5 793 000	5 793 000		5 793 000
Saját jogú öregségi és özvegyi nyugdíjasok támogatása (helyi rendelet 8.§)	500 000	500 000		500 000
Rgyvk-s gyermekek egyszeri juttatás	400 000	400 000		400 000
Maci ovisok térítési díjaira	900 000	900 000		900 000
Védőoltás és beadás költségeire	1 800 000	1 800 000		1 800 000
Szociális tüzifa			5 000 000	5 000 000
Összesen:	27 493 000	27 493 000	5 000 000	32 493 000

Jászfényszaru Város Polgármestere
5126 Jászfényszaru, Szabadság tér 1.
Tel.: 06-57/520-101 e-mail: onkormanyzat@jaszfenyszaru.hu

Tájékoztató

Jászfényszaru Város Önkormányzata pénzügyi egyensúlyi helyzetről

Tisztelt Képviselő-testület!

Az Állami Számvevőszék 2011 évben 62 önkormányzatnál végzett ellenőrzést az önkormányzatok pénzügyi gazdálkodási helyzetének, szabályszerűségének témakörben.

Önkormányzatunk az elkészült jelentésre intézkedési tervet fogadott el, melyben meghatározta, hogy a képviselő-testület felé tájékoztatást kell adni az önkormányzat pénzügyi egyensúlyi helyzetéről.

A mellékelt táblázat a 2022. évi költségvetési rendelet *módosított előirányzat* számaiból került összeállításra.

Határozati javaslat

pénzügyi egyensúlyi helyzetről szóló tájékoztató elfogadására

Jászfényszaru Város Önkormányzat Képviselő-testülete az önkormányzat pénzügyi egyensúlyi helyzetéről készített tájékoztatót a mellékelt táblázat alapján elfogadja.

Erről értesül:

1. Polgármester
2. Pénzügyi iroda, Helyben

Jászfényszaru, 2022. október 5.

Győriné dr. Czeglédi Márta
polgármester

Likviditási terv nyitó pénzkészlettel
2022. évre

Ft-ban

Nyitó pénzkészlet és értékpapír	5 479 661 982	5 118 293 760	4 754 114 182	5 625 492 460	5 264 124 238	4 902 756 016	4 541 387 794	4 180 019 572	3 818 651 361	4 690 029 639	4 328 661 424	3 569 429 002	

Sor-szám	Megnevezés	Január	Február	Március	Április	Május	Június	Július	Augusz.	Szept.	Okt.	Nov.	Dec.	Összesen:
1.	***Bevételek***													
2.	Önkormányzatok működési támogatásai	47 388 550	47 388 550	47 388 550	47 388 550	47 388 550	47 388 550	47 388 550	47 388 550	47 388 550	47 388 550	47 388 545	47 388 550	568 662 595
3.	Működési célú támogatások ÁH-on belül	6 544 361	6 544 361	6 544 361	6 544 361	6 544 361	6 544 361	6 544 361	6 544 361	6 544 361	6 544 361	6 544 357	6 544 361	78 532 328
4.	Felhalmozási célú támogatások ÁH-on belül	7 009 713	7 009 713	7 009 713	7 009 713	7 009 713	7 009 713	7 009 713	7 009 716	7 009 713	7 009 713	7 009 713	7 009 713	84 116 559
5.	Közhatalmi bevételek			1 232 746 500						1 232 746 500				2 465 493 000
6.	Működési bevételek	11 498 333	11 498 333	11 498 333	11 498 333	11 498 333	11 498 333	11 498 333	11 498 337	11 498 333	11 498 333	11 498 333	11 498 333	137 980 000
7.	Felhalmozási bevételek													
8.	Működési célú átvett pénzeszközök													
9.	Felhalmozási célú átvett pénzeszközök													
10.	Finanszírozási bevételek													
11.	**Bevételek összesen:**	**72 440 957**	**72 440 957**	**1 305 187 457**	**72 440 957**	**72 440 957**	**72 440 957**	**72 440 957**	**72 440 964**	**1 305 187 457**	**72 440 957**	**72 440 948**	**72 440 957**	**3 334 784 482**
12.	***Kiadások***													
13.	Személyi juttatások	95 130 886	95 130 886	95 130 886	95 130 886	95 130 886	95 130 886	95 130 886	95 130 886	95 130 886	95 130 883	95 130 886	95 130 886	1 141 570 629
14.	Munkaadókat terhelő járulékok és szociális hozzájárulási adó	18 689 739	18 689 739	18 689 739	18 689 739	18 689 739	18 689 739	18 689 739	18 689 739	18 689 739	18 689 736	18 689 739	18 689 739	224 276 865
15.	Dologi kiadások	77 006 124	77 006 124	77 006 124	77 006 124	77 006 124	77 006 124	77 006 124	77 006 124	77 006 124	77 006 122	77 006 124	77 006 124	924 073 486
16.	Ellátottak pénzbeli juttatásai	2 707 750	2 707 750	2 707 750	2 707 750	2 707 750	2 707 750	2 707 750	2 707 750	2 707 750	2 707 750	2 707 750	2 707 750	32 493 000
17.	Egyéb működési célú kiadások	85 493 519	85 493 519	85 493 519	85 493 519	85 493 519	85 493 519	85 493 519	85 493 519	85 493 519	85 493 512	85 493 519	85 493 519	1 025 922 221
18.	Beruházások	68 019 181	68 019 181	68 019 181	68 019 181	68 019 181	68 019 181	68 019 181	68 019 181	68 019 181	68 019 185	68 019 181	68 019 181	816 230 176
19.	Felújítások		2 811 356											2 811 356
20.	Egyéb felhalmozási kiadások	5 785 446	5 785 446	5 785 446	5 785 446	5 785 446	5 785 446	5 785 446	5 785 442	5 785 446	5 785 446	5 785 446	5 785 446	69 425 348
21.	Általános tartalék											397 864 193		397 864 193
22.	Céltartalék	80 976 534	80 976 534	80 976 534	80 976 534	80 976 534	80 976 534	80 976 534	80 976 534	80 976 534	80 976 536	80 976 534	80 976 534	971 718 410
23.	Finanszírozási kiadások													
24.	**Kiadások összesen:**	**433 809 179**	**436 620 535**	**433 809 179**	**433 809 179**	**433 809 179**	**433 809 179**	**433 809 179**	**433 809 175**	**433 809 179**	**433 809 172**	**831 673 370**	**433 809 179**	**5 606 385 684**
25.	**Egyenleg**	**5 118 293 760**	**4 754 114 182**	**5 625 492 460**	**5 264 124 238**	**4 902 756 016**	**4 541 387 794**	**4 180 019 572**	**3 818 651 361**	**4 690 029 639**	**4 328 661 424**	**3 569 429 002**	**3 208 060 780**	

2022. december 31-re várható záró pénzkészlet:	3 208 060 780

Jászfényszaru Város Polgármestere
Iktatószám: -
Telefon:
E-mail: tamus.maria@jaszfenyszaru.hu
Tárgy: Előterjesztés
Ügyintéző: Tamus Mária
Hiv.szám: -

Előterjesztés
A gyermekvédelem helyi rendszeréről szóló 10/2019.(IV.25.) módosításáról

Tisztelt Képviselő-testület!
Jászfényszaru városában az óvodai intézményi ellátást az Önkormányzat fenntartásában működő Jászfényszarui Napfény Óvoda látja el. A térítési díjakat a fenntartó minden év április 1. napjáig vizsgálja felül.
A térítési díj megállapításának szabályait a gyermekek védelméről és a gyámügyi igazgatásról 1997. évi XXXI. törvény (a továbbiakban: Gyvt.) szabályozza. A fenntartó jogszabályban meghatározottak szerint megállapítja a gyermekétkeztetés **intézményi térítési díj**át, amelynek alapja az élelmezés nyersanyagköltségének egy ellátottra jutó napi összege.
A veszélyhelyzettel összefüggő átmeneti szabályokról 2021. évi XCIX. törvény 147. §-a értelmében a koronavírus-világjárvány nemzetgazdaságot érintő hatásának enyhítése érdekében szükséges gazdasági intézkedésről szóló 603/2020. (XII. 18.) Korm. rendelet hatálybalépésének napjától 2022. június 30. napjáig a helyi önkormányzat által nyújtott szolgáltatásért megállapított díj mértéke nem lehet magasabb, mint az ugyanazon díjnak a 603/2020. (XII. 18.) Korm. rendelet hatálybalépését megelőző napon hatályos és alkalmazandó mértéke. A szolgáltatási önköltség év közben egy alkalommal korrigálható, ha azt a tárgyidőszaki folyamatok indokolják. A jelentős nyersanyag és rezsidrágulás az önköltség és ebből fakadóan az intézményi térítési díj felülvizsgálatát és korrigálását indokolják a korábbi bölcsődei felülvizsgálathoz hasonlóan.
Fentiek alapján kérem a mellékelt rendelet-tervezetet elfogadni.

Jászfényszaru 2022. október 6.

Győriné dr. Czeglédi Márta
polgármester

Jászfényszaru Város Önkormányzata Képviselő-testületének

.../2022. (X. 13.) önkormányzati rendelete

a gyermekvédelem helyi rendszeréről szóló 10/2019. (IV.25.) módosításáról

Jászfényszaru Város Képviselő-testülete az Alaptörvény 32. cikk (1) bekezdés a) pontjában, a gyermekek védelméről és a gyámügyi igazgatásról szóló 1997. évi XXXI. törvény 29. § (1) és (2) bekezdésében, a 32. § (1) d) pontjában, a 131. § (1) bekezdésében, és a 148. § (5) bekezdésében kapott felhatalmazás alapján, a Magyarország helyi önkormányzatairól szóló 2011. évi CLXXXIX. törvény 13. § (1) bekezdés 8. pontjában, a gyermekek védelméről és a gyámügyi igazgatásról szóló 1997. évi XXXI. törvény 94. § (1) bekezdésében meghatározott feladatkörében eljárva a következő rendeletet alkotja:

1. §

A gyermekvédelem helyi rendszeréről szóló 10/2019. (IV. 25.) önkormányzati rendelet 1. melléklete helyébe az 1. melléklet lép.

2. §

Ez a rendelet 2022. november 1-jén lép hatályba, és 2022. november 2-án hatályát veszti.

Győriné dr. Czeglédi Márta
polgármester

Dr. Voller Erika
jegyző

Kihirdetési záradék:

Dr. Voller Erika
jegyző

„*1. melléklet*

Intézményi gyermekétkeztetés nettó térítési díjai a következők:

1. ***Megnevezés ft/fő/nap***

1.1. ***Bölcsődei ellátás:***

1.1.1. - *egész napos 585*

1.1.2. - *reggeli 110*

1.1.3. - *tízórai 60*

1.1.4. - *ebéd 335*

1.1.5. -*uzsonna 80*

1.2. ***Óvodai ellátás:***

1.2.1. - *egész napos* 887

1.2.2. - *tízórai* 231

1.2.3. - ebéd 498

1.2.4. - uzsonna 158

1.3. ***Óvodai ellátás tejérzékeny:***

1.3.1. - *egész napos* 1154

1.3.2. - *tízórai* 300

1.3.3. - ebéd 648

1.3.4. - uzsonna 206"

Jászfényszaru Város Önkormányzata
Iktatószám:
Telefon:
E-mail: onkormanyzat@jaszfenyszaru.hu
Tárgy:
Ügyintéző: Tamus Mária
Hiv.szám:

Előterjesztés

A GAMESZ által kezelt kintlévőségek rendezésére

A GAMESZ igazgatója a kintlévőségek felülvizsgálata kapcsán jelezte, hogy 5 éven túli, köztemetés költségeinek meg nem fizetéséből származó tartozásállomány áll fenn.
A képviselő-testület hozzájárulását kéri, hogy 2022.december 31-ével 1.547.316 Ft-ot, 2023. december 31-ével 249.980 Ft-ot a könyvekből az intézmény kivezethessen.

Kérem az alábbi határozati javaslat elfogadását:

___/2022. (X.____.) Képviselő-testületi határozat

A GAMESZ által kezelt kintlévőségek rendezésére

Jászfényszaru Város Önkormányzata Képviselő-testülete hozzájárul, hogy az 5 évnél régebbi köztemetésekkel összefüggő tartozások kivezetésre kerüljenek a GAMESZ nyilvántartásaiból:

2022. december 31-ével 1.547.316 Ft, 2023. december 31-ével 249.980 Ft, összesen 1.797.296 Ft.

Végrehajtásért felelős: Zsámboki Sándor GAMESZ igazgató

Jászfényszaru, 2022. október 5.

Győriné dr. Czeglédi Márta
polgármester

Jászfényszaru Városi Önkormányzat
Szervezete 5126 Jászfényszaru,
Tel.: 57-520-122

Gazdasági, Műszaki Ellátó és Szolgáltató
Szabadság tér 1.

Honlap: www.varosgazdalkodas.eu, e-mail adminisztracio@varosgazdalkodas.eu

Címzett:
Győriné dr. Czeglédi Márta Polgármester
Tamus Mária, Pénzügyi Osztály vezetője

Tárgy: GAMESZ köztemetés kintlévőség

Tisztelt Polgármester Asszony !

A 2022-es év zárása, a 2023-as év tervezése során felmerült, hogy a mérlegzárás előtt tisztítsuk meg a GAMESZ költségvetését a régóta fennálló nulla megtérüléssel biztató kintlévőségtől.

2018-ban leírásra kerültek a víz-szennyvíz közműhátralékokból, pedagógusok bérelőlegéből ill. az iskola 2015. előtti fenntartásából maradt behajthatatlan tartozások.

A köztemetések kapcsán a GAMESZ a számlák kifizetőhelyeként működött 2018-ig. A köztemetéseknél jellemző, hogy nem mindig van fizetésre kötelezhető személy vagy ha igen, akkor nincs fizetőképesség. A 2017. év végi záró tartozás állományunk 5.202 eFt, volt, amiből 3.326.930 Ft 2018 végén leírásra került.

Jelenleg nyilvántartott lejárt tartozások összege a mellékelt kimutatás szerint 1.797.296 Ft.

- 2022.12.31-ével leírható 5 éven túli (2013-16 közötti) tartozás 1.547.316 Ft.
- 2023.01.01-ét követően leírható 5 éven túli (2017 évi) tartozás 249.980 Ft.
-

Kérem a lejárt tartozásállományból 1.547.316 Ft könyveinkből a 2022. évi mérlegkészítés előtti kivezetésének engedélyezését.
Kérem a lejárt tartozásállományból 249.980 Ft könyveinkből a 2023. évi mérlegkészítés előtti kivezetésének engedélyezését.

Lakás bérleti és egyéb (garázs, közüzemi) díjtartozások kezelhetők, a kiszámlázott egyéb szolgáltatások pedig jelenleg lejárt hátraléktól mentesek.

Jászfényszaru, 2022. október 05.

Tisztelettel:

Zsámboki Sándor
igazgató

Jászfényszaru Város Polgármestere
Iktatószám: Tárgy:
Telefon: Ügyintéző:
E-mail: Hiv.szám:

ELŐTERJESZTÉS

a Petőfi Sándor Művelődési ház és Könyvtár Jászfényszaru, a Jászfényszarui Napfény Óvoda, Jászfényszaru Városi Önkormányzat GAMESZ részére előirányzatok biztosítására

Tisztelt Képviselő-testület!

A Petőfi Sándor Művelődési ház és Könyvtár igazgatója előirányzat átcsoportosítást kért a dologi kiadásokból a reprezentációs (személyi) költségekre 1.500 ezerFt összegben.

A *Jászfényszarui Napfény Óvoda* igazgatója jelezte, hogy az év elején bekért ajánlatokhoz képest a KRESZ pálya ill. a szemétgyűjtők beszerzési ára megemelkedett, összesen 450 ezerFt-tal kéri kiegészíteni a felhalmozási kiadásai előirányzatát.
A pszichológus szeptember 1-jétől megbízási szerződéssel kerül foglalkoztatásra a korábbi számlás helyett, így a dologi kiadásokból 1.000 ezerFt átcsoportosítását kéri személyi juttatásokra.
Az intézmény nyomtatója javításához 470 ezerFt előirányzatra van szükség.

A *Jászfényszaru Városi Önkormányzat GAMESz* igazgatója az energia árak, üzemanyagok, alkatrészek beszerzési költségei emelkedése okán dologi kiadásokhoz 18.000 ezerFt előirányzat biztosítását kéri.

Az alábbi határozati javaslat elfogadását kérem.

...../2022.(.....) Képviselő-testületi határozat

a Petőfi Sándor Művelődési ház és Könyvtár Jászfényszaru, a Jászfényszarui Napfény Óvoda, Jászfényszaru Városi Önkormányzat GAMESZ részére előirányzatok biztosítására

Jászfényszaru Város Önkormányzatának Képviselő-testülete a következő intézmények részére az alábbi előirányzatokat biztosítja 2022. évre:

Petőfi Sándor Művelődési ház és Könyvtár Jászfényszaru
- 1.500 ezerFt átcsoportosítása dologi kiadásokról reprezentációs kiadásokra (személyi juttatásra)

Jászfényszarui Napfény Óvoda

- felhalmozási kiadásaira: kreszpálya és szemétgyűjtők 450 ezerFt, nyomtató javítás és alkatrész 470 ezerFt.
- pszichológus foglalkoztatása kapcsán előirányzat átcsoportosítás dologi kiadásokról személyi juttatásra 1.000 ezerFt.
-

Jászfényszaru Városi Önkormányzat GAMESz

- dologi kiadásokra 18.000 ezerFt.

Jászfényszaru, 2022. szeptember 29.

Győriné dr. Czeglédi Márta
polgármester

Jászfényszaru Városi Önkormányzat Gazdasági, Műszaki Ellátó és Szolgáltató Szervezete
5126 Jászfényszaru, Szabadság tér 1.
Tel.: 57-520-122
Honlap: www.varosgazdalkodas.eu, e-mail adminisztracio@varosgazdalkodas.eu

Címzett:

dr. Voller Erika jegyző
Tamus Mária osztályvezető

Tárgy: 2022. III. negyedévi évi rendeletmódosítás
GAMESZ többletigény

Tisztelt Jegyző Asszony! Tisztelt Osztályvezető Asszony!

A költségvetési rendelet módosításához kapcsolódóan a 2022. évi intézményi költségvetés I-III negyedévi teljesítését felülvizsgáltam.
A folyamatos, szokatlanul nagy mértékű energia áremelések, az üzemanyagok, igénybe vett szolgáltatások és alkatrészek masszív áremelkedésének költségvetési kihatása a költségvetés készítésekor még nem volt számszerűsíthető.
A GAMESZ dologi költségvetéséhez jelen tudásunk szerint az eredeti dologi előirányzat 10%-os növelése, azaz 18 MFt kiegészítés szükséges, hogy az év hátralévő részét finanszírozni tudjuk.

A többletigény a Pénzügyi Bizottság 2022.09.06-i ülésén már bemutatásra került (az aggregátor és tűzifa beszerzéssel együtt)

Jászfényszaru, 2022.10.05.

Tisztelettel:

Zsámboki Sándor
igazgató

JÁSZFÉNYSZARU VÁROSI ÖNKORMÁNYZAT Gazdasági, Műszaki Ellátó és Szolgáltató Szervezete Jász-Nagykun-Szolnok Megye 1.

PETŐFI SÁNDOR
MŰVELŐDÉSI HÁZ ÉS KÖNYVTÁR
JÁSZFÉNYSZARU

5126 Jászfényszaru, Szent István út 1. Pf.:17.
Telefon: 0657-422-137; +3670/431-6113, +3630-463-0121; e-mail: muvhaz@jaszfenyszaru.hu

Száma: 112 /MH/2022. Tárgy: Költségvetés átcsoportosítási kérelem

Jászfényszaru Város Önkormányzata Képviselő-testülete részére

Tisztelt Győriné dr. Czeglédi Márta Polgármesterasszony!

Intézményünk 2022. évre megállapított reprezentációs kerete nem bizonyult elegendőnek, tekintettel arra, hogy a csoportos étkeztetést, amely után adót is fizetünk, a személyi költségek között kell szerepeltetni.

A nyári és a még ezévben hátralevő programok finanszírozásához előzetes számításaink szerint + 1,5 millió forint reprezentációs költségre lenne szükségünk, amelyet a dologi költségekből kérjük átcsoportosítani a személyi költségekhez, hogy a könyvelés adekvát lehessen.

Segítő együttműködésüket, támogatásukat ezúton is köszönjük.
Továbbra is szeretettel várjuk Önöket programjainkra!

Jászfényszaru, 2022. szeptember 1.

Tisztelettel:

Bordásné Kovács Katalin
igazgató

NAPFÉNY ÓVODA
Jászfényszaru

Tárgy: Jászfényszarui Napfény Óvoda kérelem

Tisztelt Polgármester Asszony!
Tisztelt Jegyző Asszony!
Tisztelt Képviselő-testület!
Tisztelt Pénzügyi Osztályvezető Asszony!

1. A Jászfényszarui Napfény Óvoda intézményben beruházás, felhalmozás kiegészítéseként szeretnék kérni plusz 450.000 Ft.-ot.

   Indoklás: Árajánlathoz, költségvetéshez képest, összesen ennyivel (450.000 Ft.) módosultak a folyamatos áremelkedések miatt a kresz pálya illetve szemétgyűjtők végszámlái.

2. 2022. 09. 01-től Egri Zsuzsanna egyéni vállalkozó, kisadózó pszichológus helyét Nagy Enikő pszichológus váltja fel, aki megbízási szerződéssel dolgozik a Jászfényszarui Napfény Óvodában. Erre hivatkozva kérem a dologi kiadásokból 1 000 000 Ft. átcsoportosítását a személyi költségek közé.

3. Intézményünk nyomtatójának -KonicaMinolta (bizhub C224e)- javítása előzetes árajánlat kérése után 470 000 Ft. lenne, új alkatrészekkel. Használt alkatrészek beszerelésével ugyanez a javítás 205 867 Ft. lenne. Informatikus kollégák véleményét kikérve az új alkatrészek beszerelését javasolják, a nyomtató jó minőségére való hivatkozással. A fent leírtakra való hivatkozással szeretnék kérni 470 000 Ft. fedezetet a nyomtató javítására.

Fent leírtak pozitív elbírálásában bízva!

JÁSZFÉNYSZARUI NAPFÉNY ÓVODA

Tisztelettel: Klippánné Jager Melinda

intézményvezető

Jászfényszaru, 2022. 09. 01.

Jászfényszarui Napfény Óvoda
Cím: 5126 Jászfényszaru, Kossuth Lajos utca 4.
Email: napfenyovoda@jaszfenyszaru.hu
Tel.: 06-57/422-261

Jászfényszaru Város Önkormányzata
Iktatószám:
szennyvíz
Telefon: 57/520-101
módosítása
E-mail: jaszfenyszaru1@vnet.hu

Tárgy: Nem közművel szállított
kezelésére kötött szerződés

Ügyintéző: Urbán Csaba

Előterjesztés

Általános felhatalmazás a Zagyvakörnyéki Települési Szilárdhulladék-Gazdálkodás Fejlesztése Társulás, valamint a Hatvan és Környéke Települési Szilárdhulladék-Gazdálkodás Fejlesztése Társulás társulási tanácsai ülésén szavazati jog gyakorlásra

Tisztelt Képviselő-testület!

Jászfényszaru Város Önkormányzat tagja mind a Zagyvakörnyéki Települési Szilárdhulladék-Gazdálkodás Fejlesztése Társulásnak, mind a Hatvan és Környéke Települési Szilárdhulladék-Gazdálkodás Fejlesztése Társulásnak.

A Társulási ülések napirendi pontjaiban Jászfényszaru Város Önkormányzata esetében a polgármester akkor kap felhatalmazást szavazati jogot gyakorolni, ha a képviselő-testület ülésén tárgyalta azt, és határozatot hozott abban.

A tanácsülések jelen időszakban egyre jobban sűrűsödnek, mely alapján egyre többször kellene a munkaszervezetek által kiküldött anyagokat a képviselő-testületnek tárgyalnia.

A tag önkormányzatok jelentős részénél már kapott a polgármester a képviselő-testülettől általános felhatalmazást, mely szerint társulási tanácsai ülésén az önkormányzat képviseletében megillető szavazati jogot a képviselő-testület részére való utólagos beszámolási kötelezettség mellett a település érdekeinek megfelelően, szabadon gyakorolja.

Javasolt ezen általános felhatalmazást a polgármester részére megadni, mely alapján utólagosan mindig beszámol a képviselő-testület részére.

Kérem a beterjesztett határozati javaslat elfogadását!

Határozati javaslat:

_____/2022.(X.12.) képviselő-testületi határozat

Általános felhatalmazás a Zagyvakörnyéki Települési Szilárdhulladék-Gazdálkodás Fejlesztése Társulás, valamint a Hatvan és Környéke Települési Szilárdhulladék-Gazdálkodás Fejlesztése Társulás társulási tanácsai ülésén szavazati jog gyakorlásra

Jászfényszaru Város Önkormányzat Képviselő-testülete felhatalmazza a polgármestert, hogy a Zagyvakörnyéki Települési Szilárdhulladék-Gazdálkodás Fejlesztése Társulás, valamint a Hatvan és Környéke Települési Szilárdhulladék-Gazdálkodás Fejlesztése Társulás társulási tanácsai ülésén az őt az önkormányzat képviseletében megillető szavazati jogot a képviselő-testület részére való utólagos beszámolási kötelezettség mellett a település érdekeinek megfelelően, szabadon gyakorolja.

Határidő: 2022. október 30.
Végrehajtásért felelős: Urbán Csaba Projektiroda munkatársa

Jászfényszaru, 2022. október 5.

Tisztelettel:

Győriné dr. Czeglédi Márta
polgármester

Jászfényszaru Város Polgármestere
Iktatószám: FSZ/ /2022
Telefon: 06-57-522-101
E-mail: onkormanyzat@jaszfenyszaru.hu
Tárgy: tájékoztatás
Ügyintéző: Illés Péter

ELŐTERJESZTÉS

A „TOP_Plusz megyei felhívásokra támogatási kérelmek benyújtásáról" szóló tájékoztatás elfogadásáról.

Tisztelt Képviselő-testület!

A Terület- és Településfejlesztési Operatív Program Plusz (TOP_Plusz) felhívásokra Önkormányzatunk kettő, Jászfényszaru Ipari Centrum Kft. pedig egy támogatási kérelmet nyújtott be.

Önkormányzatunk által benyújtott támogatási kérelmekről az alábbiak szerint tájékoztatjuk a Képviselő-testületet:

Jászfényszaru, Orion út felújítása, 3106. j.kö. útkapcsolatának korszerűsítése

Támogatási kérelem azonosító száma: TOP_PLUSZ-1.2.3-21-JN1-2022-00052,
címe: Jászfényszaru Orion út felújítása, 3106-os j.kö. útkapcsolatának korszerűsítése.

Felhívás megnevezése: TOP_Plusz-1.2.3-21 Belterületi utak fejlesztése.

A projekt műszaki tartalma

A projekt a Jászfényszaru, Orion út 465 méter hosszú szakaszát érinti. Az útfelújítás projektelem 400 méter, az útcsatlakozás korszerűsítése projektelem 65 méter hosszú szakaszt tartalmaz.

Az útfelület új aszfalt kopóréteget kap, az útszél két oldalán süllyesztett szegélysor, valamint 1 méter széles útpadka épül. A meglévő nyitott vízelvezető árkok egységes rézsűvel, minimum 0,4 méter mélységben is felújításra kerülnek.

Az ivóvíz hálózathoz kapcsolódó projektelem 9 db házibekötés (bekötésenként átlagos 5 méter hosszban), illetve 1 db tűzcsap cseréjét, valamint 1 db 80-as tólózár beépítését tartalmazza.

Az útcsatlakozás korszerűsítése során mintegy 67 méter hosszban a burkolat 7,00 méterre szélesítése, aszfalt kopóréteggel való lefedése valósul meg, a 3106 jelű út csatlakozásánál a lekerekítő ívek bővítésével javítjuk a közlekedésbiztonságot.

A projekt költségei

	megnevezés	bruttó összeg (Ft)
1	Útépítés	35 853 686
2	Útcsatlakozás	10 870 613
3	Útépítés útcsatlakozás összes (1+2 sor)	46 724 299
4	Menedzsment (saját teljesítés)	1 240 000
5	Nyilvánosság	100 000
6	Műszaki ellenőr	490 000
7	Tanulmány készítése (saját teljesítés)	1 440 700
8	Projekt összes költsége	49 994 999

Támogatás intenzitása 100%, saját forrást a támogatási kérelem nem tartalmaz. A közreműködő feladatokat ellátó Magyar Államkincstár J-N-Sz. Megyei Igazgatósága által előírt hiánypótlást 2022.09.29-én benyújtottuk.

Jászfényszaru Csörsz vezér kerékpárút, kerékpáros híd és kerékpáros pihenőpark építése

Támogatási kérelem azonosító száma: TOP_PLUSZ-1.1.3-21-JN1-2022-00020

címe: Jászfényszaru Csörsz vezér kerékpárút (I-IV. ütem), kerékpáros híd és kerékpáros pihenőpark építése.

Felhívás megnevezése: A TOP_Plusz-1.1.3-21 Helyi és térségi turizmusfejlesztés.

A projekt műszaki tartalma az alábbi négy projektelemet foglalja magába:

- *Jászfényszaru Zagyva töltés kerékpárút 1400,54m hosszban*
  a 3126-os összekötő közúton a kerékpárút végétől (Boldogi hídtól) a 3016-os összekötő közúti hídig, illetve a jelen projektben tervezett új kerékpáros hídig vezető árvízvédelmi töltésen vezetett kerékpárút.
- *Jászfényszaru, Csörsz vezér kerékpáros híd a Zagyva folyón (térkép az előterjesztés 1. sz. melléklete)*
  A projektelőkészítés során elkészített vázlatterv szerint a közúti híd kifolyási, déli oldalán, azzal párhuzamosan, az előzetesen vízfolyáskezelővel egyeztetett koncepció szerint épül meg a híd, a két híd között 2 m szabad távolsággal.
- *Jászfényszaru, Csörsz vezér kerékpárút (térkép az előterjesztés 2. sz. melléklete)*
  A kerékpárút 1361m (vegyes használatú út) +765 m (kerékpárút) hosszban
  A tervezési szakasz kezdetétől (a Bedekovich sétány (rózsasétány) mellett kiépített gyalog- és kerékpárút vége) 37,83 m hosszon K szegéllyel elválasztott gyalog- és kerékpárutat terveztünk, melyet 770 m hosszon önálló, kétirányú kerékpárút követ. Az önálló kerékpárutat követően 1361 m hosszon vegyes használatú burkolt út létesül, mely közúti és kerékpáros forgalom számára egyaránt használható a Lehel-tó megközelítésére.
- *kerékpáros pihenőpark építése a régi vásártéren (térkép a 3. oldalon)*
  A meglévő gyalog- és kerékpárút déli végénél kerékpáros pihenő és pihenőpark létesülne, amit az idén megépült Bringapark népszerűsége, valamint az indokol, hogy Jászfényszaru 30km-es, kerékpározható körzetében (Eurovelo14 útvonal Hatvan-Jászfényszaru, Hatvan-Boldog) egyetlen kerékpáros pihenő sincs. Ezt a kerékpárhálózati tervünk nagy hiányosságként említi.

A projekt költségei

	megnevezés	bruttó összeg (Ft)
1	Jászfényszaru Zagyva töltés kerékpárút 1400,54m hosszban	42 016 200
2	Jászfényszaru, Csörsz vezér kerékpáros híd a Zagyva folyón	184 703 871
3	Jászfényszaru, Csörsz vezér kerékpárút 1361m +765 m hosszban	65 850 093
4	Kerékpáros pihenőpark építése a régi vásártéren	34 999 930
5	Építés összesen	327 570 094
6	Menedzsment (saját teljesítés)	8 700 000
7	Nyilvánosság	500 020
8	Közbeszerzési eljárások lefolytatása	3 500 000
9	Műszaki ellenőr	3 500 000
10	Projektelőkészítés (részben saját teljesítés)	2 540 000
11	Szemléletformálás (kiadványkészítés)	4 189 886
12	6 – 12 sorok (7%) összesen	22 929 906
13	Projekt összesen (támogatási igénnyel megegyező összeg)	350 500 000

Az 1-4 sorokban megjelölt költségek a megvalósítás során emelkedhetnek, mely mintegy 164 millió Ft sajátforrás igényt jelenthet megvalósítás esetén.

A TOP_Plusz felhívásokra benyújtott támogatási kérelmekről várhatóan 2023-ban hoznak döntést, mely esetben a projektmegvalósítás időszaka is későbbre tolódik, feltételezhetően költségemelő hatással.

Kérjük a tájékoztatás, a beterjesztett határozati javaslat elfogadását!

Határozati javaslat:

...../2022.(X.12.) Képviselő-testületi határozat

TOP_Plusz megyei felhívásokra támogatási kérelmek benyújtásáról" szóló tájékoztatás elfogadására.

Jászfényszaru Város Önkormányzata a TOP_Plusz megyei felhívásokra támogatási kérelmek benyújtásáról" szóló tájékoztatást elfogadja.

Határidő: azonnal

Felelős: Győriné dr. Czeglédi Márta polgármester
Dr. Voller Erika jegyző
Tamus Mária osztályvezető, pénzügyi és gazdasági osztály

Végrehajtásért felelős: Kiss Katalin irodavezető, főépítészi iroda
Illés Péter irodavezető, projektiroda
Urbán Csaba projektiroda munkatárs
Tanczikó Attila projektiroda munkatárs

Jászfényszaru, 2022. október 05.

Tisztelettel:

Győriné dr. Czeglédi Márta
polgármester

A „TOP_Plusz megyei felhívásokra támogatási kérelmek benyújtásáról" szóló tájékoztatás elfogadásáról tárgyú előterjesztés 1. számú melléklete

TÉRKÉP

Csörsz vezér kerékpárút és kerékpáros híd (költségtábla 2. és 3. sorban jelölt projektelemek)

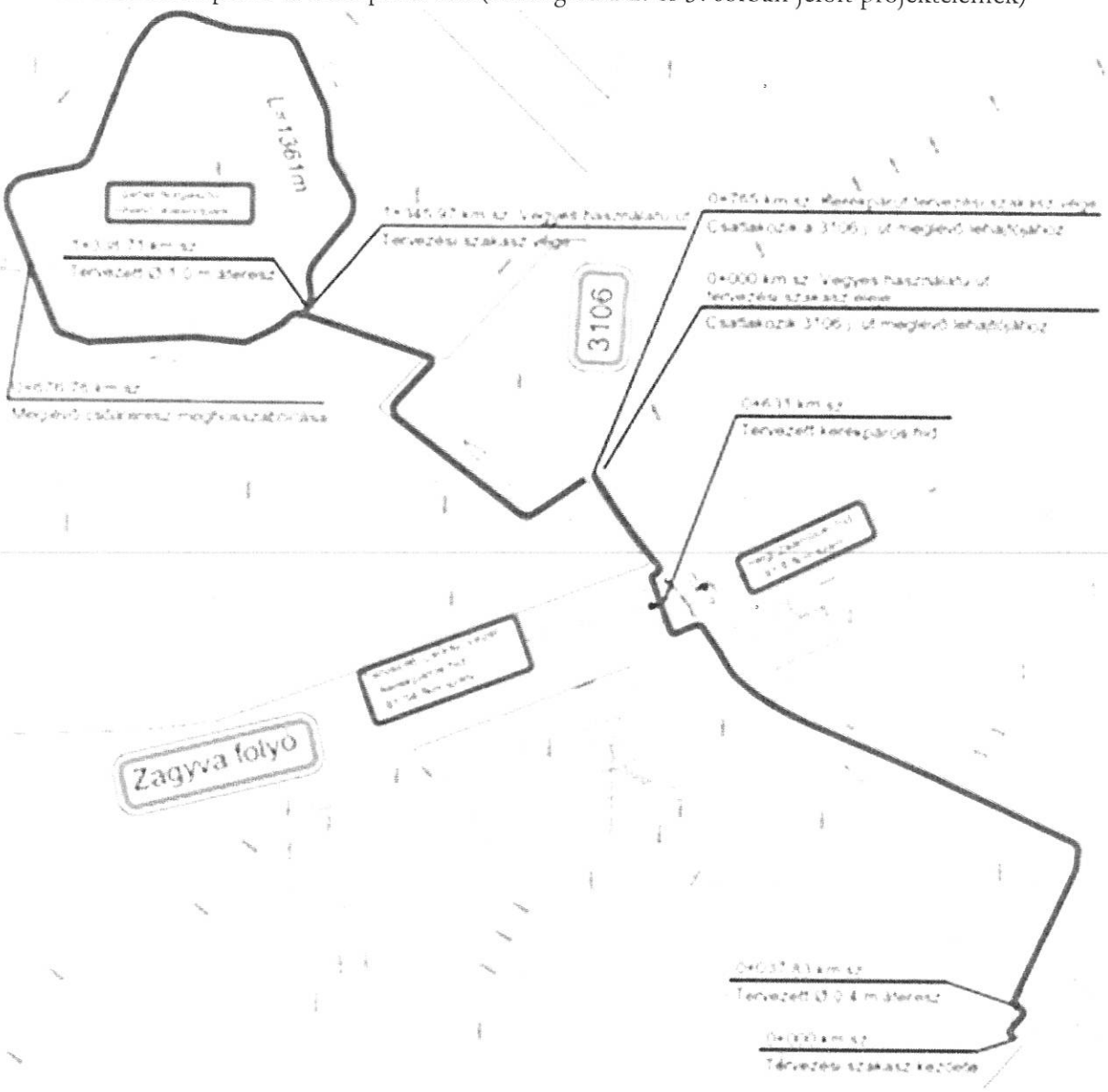

A „TOP_Plusz megyei felhívásokra támogatási kérelmek benyújtásáról" szóló tájékoztatás elfogadásáról tárgyú előterjesztés 2. számú melléklete

TÉRKÉP

Kerékpáros pihenőpark (költségtábla 4. sorban jelölt projektelem)

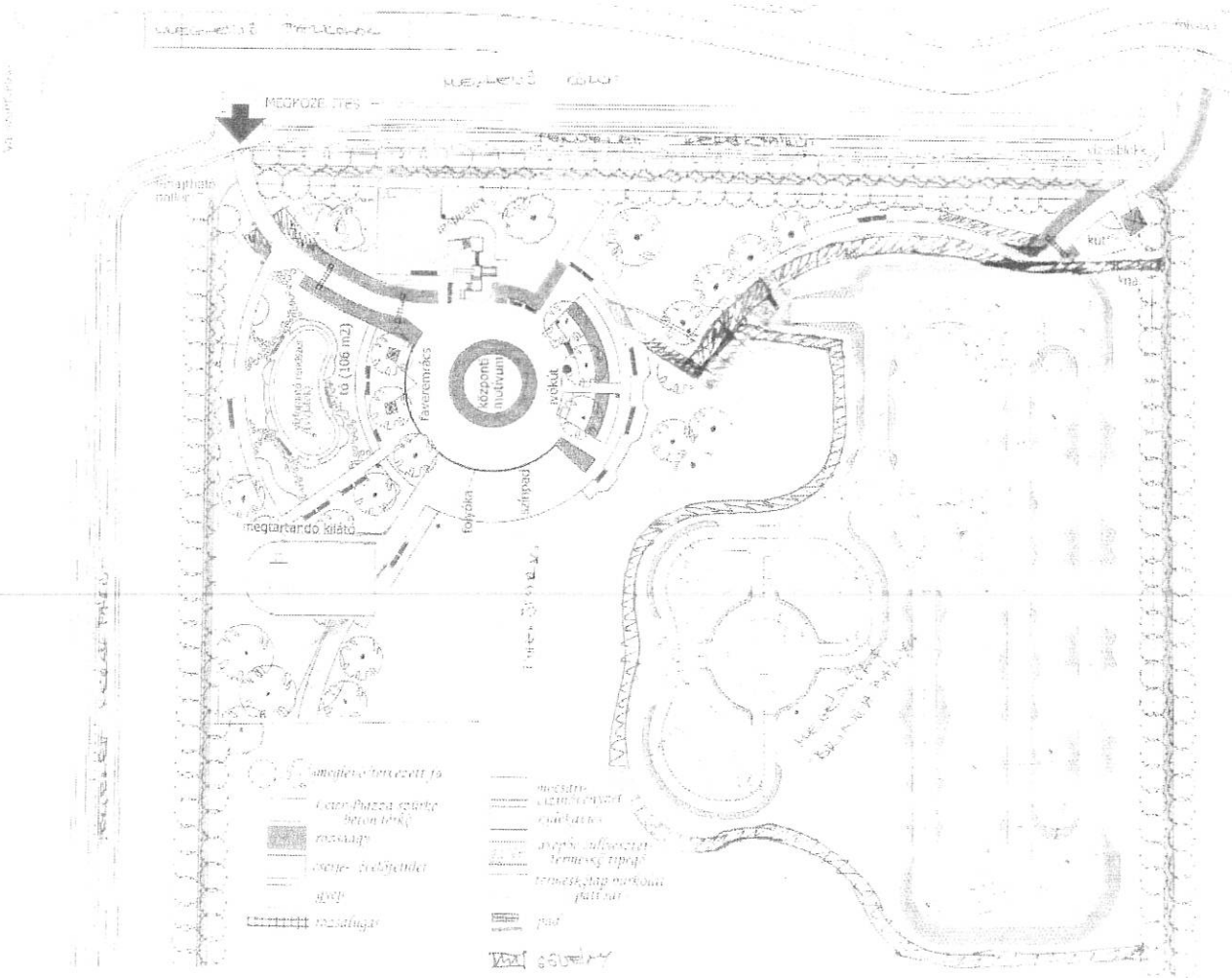

JÁSZFÉNYSZARU
IPARI CENTRUM KFT.

Az Év Ipari Parkja 2010

Tájékoztató a Jászfényszaru Ipari Park Komplex Fejlesztése II. ütem megnevezésű projektről

Tisztelt Győriné dr. Czeglédi Márta Polgármester Asszony!

Jászfényszaru Város Önkormányzat Képviselő testülete 2022. március 23-án támogatta a Jászfényszaru ipari Centrum Kft. kérelmében megfogalmazottokat, mely szerint pályázatot nyújthat be a TOP-Plusz-1.1.1-21 Ipari parkok, iparterületek fejlesztése felhívásra (raktár építésre illetve 3 ipari parki út korszerűsítésére).

A JIC Kft. 2022. szeptember 19-én nyújtotta be a támogatási kérelmet, melynek a műszaki tartalma a következő:

Albert Einstein út 6. sz alatti területen 1 darab nettó 1977 m2 hasznos alapterületű csarnok építése, további 48 m2 szociális blokkal. Az épület napelemes rendszerrel lesz ellátva. Eszközbeszerzés tekintetében 1 db mobil rámpa beszerzését tervezzük.

3 db út korszerűsítése (Albert Einstein út kb. 435,4 m, Hermann Ottó út kb. 278 m, Tihanyi Kálmán út kb. 386 m).

A beruházás tervezett teljes összköltsége 734 138 ezer Ft, melyből elszámolható költség (európai uniós támogatás) 499 999 ezer Ft, nem elszámolható költség (saját erő) 234 139 ezer Ft.

A korábban elkészített engedélyes tervdokumentáció (raktár) hatálya lejárt, így azt pozitív elbírálás során újra el kell készíttetni, az utak tekintetében az út vázlat terve és műszaki leírása elkészült 2022-ben.

Jászfényszaru, 2022. október 05.

Tisztelettel: Versegi László

Versegi László
ügyvezető
Jászfényszaru Ipari Centrum Kft.

JÁSZFÉNYSZARU IPARI CENTRUM KFT.

5126 Jászfényszaru, Albert Einstein út 6. Tel./fax: 06 / 57 / 424 – 240
www.jic.hu www.jic-fejlesztes.hu

Jászfényszaru Város Polgármestere
Iktatószám:
Telefon: 57/520-108
E-mail: szilagyi.laszlo@jaszfenyszaru.hu

Tárgy: Előterjesztés

Ügyintéző: Szilágyi László

Előterjesztés
Szabadság út 3. szám alatti üzlethelyiség bérbeadásának hosszabbításáról

Tisztelt Képviselő-testület!

F&Z DRAGON TEAM Kft. (székhely: 5126 Jászfényszaru, Szabadság u. 3., adószáma: 27994207-2-16, képviseletében eljár: Fülöp Roland ügyvezető), azzal kéréssel fordult Jászfényszaru Város Önkormányzatához, hogy az általa jelenleg is bérelt „Szolárium II." irodahelységet tovább szeretné bérelni változatlan feltételek mellett 2023. 08.31-ig.

Tisztelettel kérem a Képviselő-testületet, hogy az alábbi határozati javaslatot szíveskedjen elfogadni!

...../2022. (X....) Képviselő-testületi határozat
Szabadság út 3. szám alatti üzlethelység bérbeadásának hosszabításáról

Jászfényszaru Város Képviselő-testülete F&Z DRAGON TEAM Kft. (székhely: 5126 Jászfényszaru, Szabadság u. 3., adószáma: 27994207-2-16, képviseletében eljár: Fülöp Roland ügyvezető) gazdálkodó szervezettel fennálló bérleti szerződést változatlan feltételek mellett 2023.08.31-ig meghosszabbítja.

A képviselőtestület felhatalmazza a Polgármestert a bérleti szerződés meghosszabítására.

Végrehajtásért felelős: Szilágyi László hatósági ügyintéző
Tanczikó Attila műszaki ügyintéző
Felelős: Győriné dr. Czeglédi Márta polgármester
Zsámboki Sándor GAMESZ igazgató
Határidő: a Felhívás értelmében

Jászfényszaru, 2022. 10. 05.

Tisztelettel:

Győriné dr. Czeglédi Márta
polgármester

Kérelem

Tárgy:

Iroda helyiség bérleti idejének meghosszabbítása

Cégünk (F&Z Dragon Team Kft.) számára szeretnénk iroda helyiségünk bérleti idejét meghosszabbítani a Szabadság út 3 szám alatti ingatlanukban.

Maradok tisztelettel!

Jászfényszaru, 2022. 09. 02.

Fülöp Roland

ügyvezető

Jászfényszarui Közös Önkormányzati Hivatal
Érkezett: 2022 SZEP 02 6156
Iktsz.: FN/4126/2022
Mell.:
Érkez.:
Ba.: Rilapi L.

Jászfényszarui Közös Önkormányzati Hivatal
Jegyzője
Iktatószám:
Telefon: 06/57 520-115
E-mail: benke.judit@jaszfenyszaru.hu

Tárgy: Előterjesztés
Ügyintéző: Benke Judit

Előterjesztés
A Jászfényszaru külterület 074/26 helyrajzi szám alatti ingatlan elidegenítésére

Tisztelt Képviselő-testület!
Jászfényszaru Város Önkormányzata tulajdonát képezi a Jászfényszaru külterület 074/26 helyrajzi szám alatti, 7179 m2 alapterületű, szántó művelési ágú ingatlan. Az ingatlan elhelyezkedése és mérete alapján annak önkormányzati hasznosítása valószínűtlen.
Mindezek alapján javasoljuk az ingatlanról értékbecslés elkészíttetését, majd az értékesítést pályázati úton az értékbecslésben meghatározott minimális áron lebonyolítani.
Mindezek alapján a következő döntési javaslatokat terjesztem elő:

...../2022. (.....) Képviselő-testületi határozat
A Jászfényszaru külterület 053/17 helyrajzi szám alatti ingatlan elidegenítésére
Jászfényszaru Város Képviselő-testülete felhatalmazza a Polgármestert:

a) értékbecslés elkészíttetésére a Jászfényszaru külterület 074/26 helyrajzi szám alatti ingatlan vonatkozásában, majd
b) pályázati felhívás közzétételére a melléklet szerinti tartalommal, és az értékbecslésben foglalt érték, mint minimális ajánlattételi ár figyelembe vételével.

Felelős: Polgármester
Határidő: 2022. október 31.
Végrehajtásért felelős: Benke Judit

Jászfényszaru, 2022. október 6.

Dr. Voller Erika
jegyző

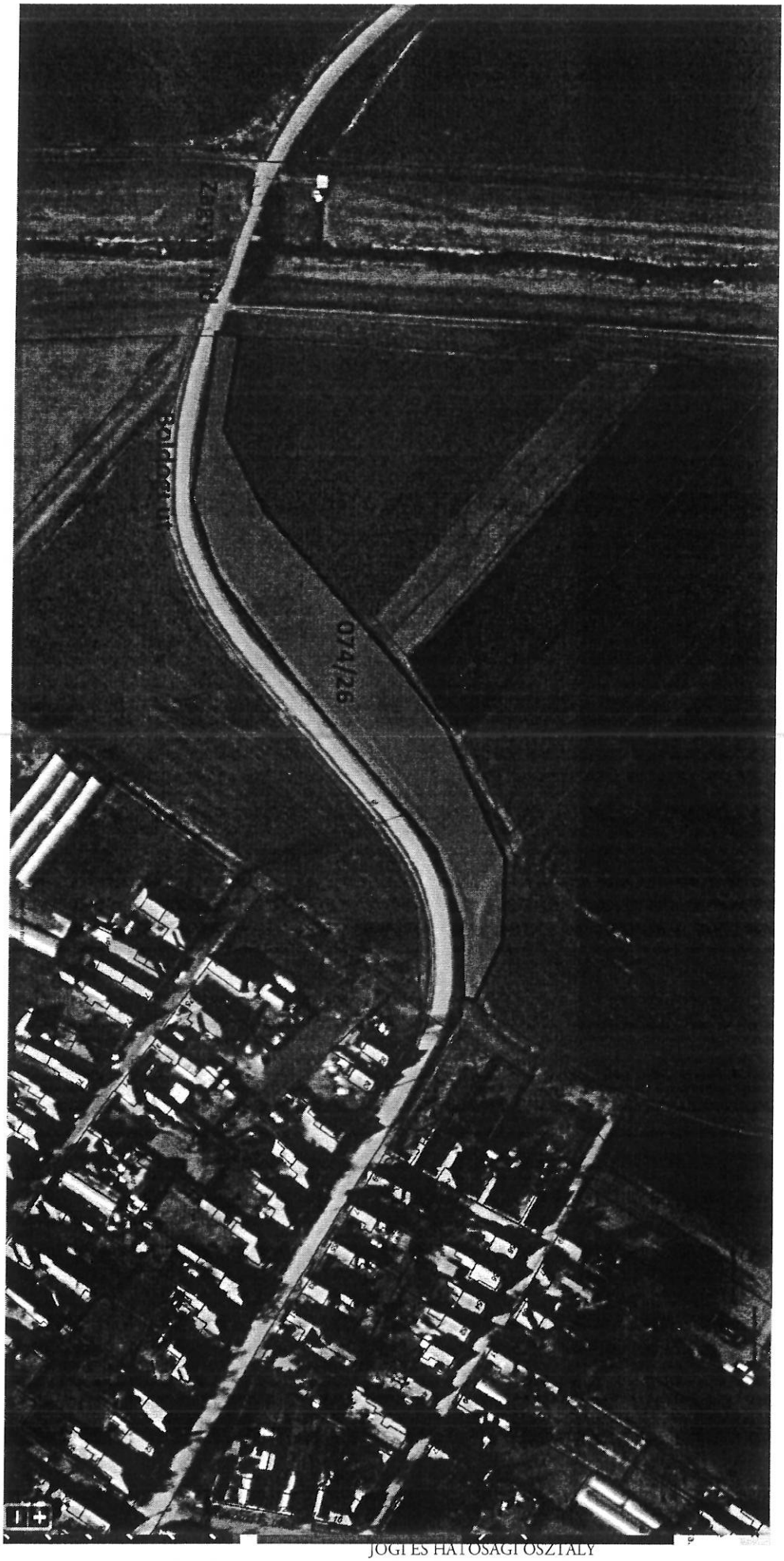

JOGI ÉS HATÓSÁGI OSZTÁLY
5126 Jászfényszaru, Szabadság tér 1. | 06/57 520-101 | onkormanyzat@jaszfenyszaru.hu

PÁLYÁZATI KIÍRÁS
Ingatlan értékesítésére

Jászfényszaru Város Önkormányzata (székhelye: 5126 Jászfényszaru, Szabadság tér 1., képviseli: Győriné dr. Czeglédi Márta polgármester, a továbbiakban: Kiíró) a kizárólagos tulajdonát képező, alábbiakban megjelölt ingatlan tulajdonjogát kívánja értékesíteni az alábbiakban megjelölt feltételek szerint az önkormányzat Képviselő-testületének .../2022. (.....) számú határozata alapján:

I. Pályázat tárgya:

a) Pályázat tárgya: ingatlan kizárólagos tulajdonjogának megszerzése szántóföldi növénytermesztés céljából,

b) Pályázók köre: a mező- és erdőgazdasági földek forgalmáról szóló 2013. évi CXXII. törvény alapján föld tulajdonjogának megszerzésére jogosult természetes és jogi személyek,

c) Ingatlan címe: Jászfényszaru külterület 074/26,

d) Ingatlan területe: 7179 m2,

e) Ingatlan művelési ága: szántó,

f) Tulajdoni hányad: 1/1.

A jelen pályázati kiírással értékesítésre ajánlott ingatlan teljes tulajdoni hányada (a továbbiakban: Ingatlan) kerül értékesítésre a pályázati eljárás keretében annak kikötésével, hogy a Kiíró az értékesítési szándékától a pályázati ajánlatot benyújtók írásbeli értesítésével, azonnali hatállyal jogosult elállni az ajánlattételi határidőig. Az ajánlattételi határidő elteltét követően hiánypótlásra nincsen lehetőség.

Az Ingatlan a tulajdoni lapon meghatározott bejegyzések szerint, tehermentesen kerül értékesítésre.

II. Főbb értékesítési feltételek

a) Az Ingatlant kizárólagosan egészben kívánja értékesíteni a Kiíró.

b) Minimális ajánlattételi ár: bruttó .....,- forint.

c) Részletfizetésre lehetőség nincs, a vételárat az adásvételi szerződés hatályba lépésétől számított 15 napon belül kell megfizetni. Az adásvételi szerződést a nyertes ajánlattevő kiválasztásától számított 15 napon belül kívánja megkötni Kiíró. Határidőben meg nem fizetett vételárrész, vételár esetén a vevő köteles a késedelmesen teljesítésre kerülő vételárrész után a jegybanki alapkamat öt százalékponttal növelt összegével megegyező összegű kötbért fizetni. 15 napon túli fizetési késedelem és egyszeri - legalább 8 napos póthatáridőt biztosító - írásbeli felszólítás ellenére sem történő fizetés esetén a Kiíró jogosult egyoldalúan elállni a szerződéstől, ebben az esetben a vevő a vételárként ajánlott összeg 20 %-ának megfelelő mértékű meghiúsulási kötbért köteles a Kiírónak fizetni, melyet Kiíró a megfizetett vételárrésszel szemben beszámíthat.

d) Elbírálás során előnyt élvez a magasabb vételárat ajánló pályázó,

e) A pályázónak kötelezettséget vállalnia arra, hogy ha önkormányzati beruházás megvalósításához az Ingatlanra, vagy annak egy részére a Kiírónak a későbbiekben szüksége lesz, úgy az adásvételi megkötését követő 10 éven belül az Ingatlant, vagy annak a beruházással érintett részét az adásvételi szerződésben meghatározott vételáron (m2-re vetített vételáron) a Kiírónak visszaadja.

f) Kiíró tájékoztatja a pályázókat, hogy a Magyar Állam elővásárlásra jogosult bruttó 5.000.000,- forint összeget meghaladó forgalmi érték esetén. Előbbi esetben az adásvételi szerződés hatályba lépésének feltétele, hogy a Magyar Állam az elővásárlási jogáról lemondjon, vagy az annak gyakorlására nyitva álló jogvesztő határidő elteljen.

III. A pályázónak csatolni kell pályázatához:

a) azt a nyilatkozatot, mely szerint a pályázati kiírással érintett ingatlan tulajdoni lapját megismerte, az ingatlant a tulajdoni lapon található bejegyzések ismeretében kívánja megvásárolni,

b) azt a nyilatkozatot, mely szerint adatai kezeléséhez az adásvétel megkötésével kapcsolatban hozzájárul,

c) igazolást arra vonatkozóan, hogy a pályázó földművesnek, vagy mezőgazdasági termelőszervezetnek minősül,

d) jogi személy esetén nyilatkozatát, mely szerint átlátható szervezetnek minősül,

IV. A pályázat benyújtásának határideje: 2022. ..... óra. Az ajánlatok bontása .....-kor a Városháza első emeleti tárgyalójában történik. A bontás a pályázók számára nyilvános.

V. A pályázatot magyar nyelven, zárt borítékban személyesen kell eljuttatni a fenti határidőig a Jászfényszaru Város Önkormányzatának Közös Önkormányzati Hivatalába (5126 Jászfényszaru, Szabadság tér 1, I em. titkárság), ahol a pályázat benyújtása átvételi elismervény kiállítása mellett történik. A vételárra magyar forintban kell ajánlatot tenni.

VI. A pályázat elbírálása a vonatkozó jogszabályok és előírások, így különösen a mező- és erdőgazdasági földek forgalmáról szóló 2013. évi CXXII. törvény, a mező- és erdőgazdasági földek forgalmáról szóló 2013. évi CXXII. törvénnyel összefüggő egyes rendelkezésekről és átmeneti szabályokról szóló 2013. évi CCXII. törvény, és Jászfényszaru Város Önkormányzat Képviselő-testületének 10/2013. (IV.04.) számú rendelete alapján történik. A pályázókat a Kiíró írásban értesíti a pályázat értékelésének eredményéről. A Kiíró fenntartja a jogot, hogy a pályázati eljárást indokolás nélkül eredménytelennek nyilvánítsa.

Jászfényszaru, 2022. .....

Jászfényszaru Város Önkormányzata
Győriné dr. Czeglédi Márta
Polgármester

Közzétéve a helyben szokásos módon 2022. ..... napján:

Dr. Voller Erika
jegyző

Tárgy: Szolnok Tv ajánlat!
Feladó: Gergő Papp <pappgergo.szolnoktv@gmail.com>
Dátum: 2022. 09. 14. 8:23
Címzett: jaszjakohalma@pr.hu
BCC: jaszfenyszaru1@vnet.hu

tájékoztató
(nem javaslom)

Tisztelt Polgármester Asszony/ Úr

Szeretnénk tájékoztatni Önt arról, hogy folytatódik az Önkormányzatokkal a szerződéskötés, melyet a Szolnok Televízió azzal a céllal indított, hogy bemutassuk az Önök települését. Éves előfizetés keretein belül pályázati médiamegjelenéseket, ünnepségeket és minden nagyobb rendezvényt, ami a településen történik, kérésükre rögzítjük és bemutatjuk a Szolnok Tv felületein.

Csatolom mellékelten az ajánlatot.

Bízva a közös együttműködésben, előre is köszönöm szíves válaszát!

Üdvözlettel:

--
Papp Gergő
Szolnok Televízió
hirdetésszervező
tel.: 06 20 476 0552
email: pappgergo.szolnoktv@gmail.com

Mellékletek:

Polgármesteri levél 2022.doc 15,0 KB

Tisztelt Polgármester Asszony/ Úr!

A Szolnok Televízió nagy hangsúlyt fektet a vidéki élet megismertetésére is. A televíziónk, mint körzeti televízió, 63 településen látható földfelszíni sugárzásban, kábelszolgáltatón keresztül., vagy interneten bárhol az országban és a világban. Régiónkban több mint 250.000 háztartásban nézhető napi rendszerességgel, napi 24 órában, 11 óra saját gyártású műsor, 13 óra képújság.
A Szolnok TV műsoraiban szeretnék lehetőséget biztosítani településetek társadalmi és kulturális életének, rendezvényeinek bemutatására.

Ehhez három lehetőséget ajánlok, amelyből az Ön által vezetett Önkormányzat igény szerint választhat.

1. ajánlatunk
- 15 perces PR film készítése.
- Kéthavonta a legfontosabb eseményekről tudósítás, az Aktuális című hírműsorunkban.
- Ehhez a csomaghoz a Képújságban a megjelenést ingyen szolgáltatjuk, melyben megjelentethetitek a település aktuális híreit, rendezvényeit.

A csomag ára: **48.000 Ft + áfa/hó** éves szerződés esetén.

2. ajánlatunk
- Negyedévente tudósítás a község legfontosabb eseményekről.
- A képújságban információk a település életéről, híreiről, rendezvényeiről.

A csomag ára: **38.000 Ft + áfa/hó** éves szerződés esetén.

3. ajánlatunk
- A képújságban információk a település életéről, aktuális híreiről, rendezvényeiről.

A csomag ára: **20.000 Ft + áfa/hó** éves szerződés esetén, mely heti cserét tesz lehetővé.

Bízva a közös együttműködésben, várom visszajelzését.

Szolnok, 2022. 09. 13.

Üdvözlettel:

Papp Gergő
hirdetésszervező
+36 20-476-0552
pappgergo.szolnoktv@gmail.com